EL DIARIO PALENTINO

N.º REFUNDIDO 5.798

Fundado en 1882 y 1890

TELEFONOS
1526 IMPRENTA
1353 REDACCIÓN
2006 ADMINISTRACIÓN

EL DIA DE PALENCIA

Depósito Legal P—2—1958

DIRECCIONES
DIRECCIÓN Y TALLERES: MAYOR, 147-151
APARTADO DE CORREOS, 17

JUEVES 3 DICIEMBRE 1959

EDICION SIETE TARDE
1'20 pts

EISENHOWER inicia su viaje de buena voluntad por once países

Saldrá de Wáshington en avión reactor especial para recorrer 36.000 kmts.

Wáshington, 3.—El Presidente Eisenhower emprenderá hoy su viaje de buena voluntad por once países, que durará diecinueve días. Saldrá de Wáshington a última hora de la noche, en avión reactor especial. Recorrerá 36.000 kilómetros entre Italia, Turquía, Pakistán, Afganistán, India, Persia, Grecia, Túnez, Francia, España y Marruecos. Antes de emprender viaje, Eisenhower dirigirá la palabra al pueblo norteamericano, por Radio y Televisión, para exponer, durante quince minutos, el fin de su viaje.—Efe.

EISENHOWER

LA VISITA A GRECIA

Atenas, 3.—El Presidente Eisenhower llegará a Atenas, procedente de Teherán, a las 15'30 (hora española), del 14 de diciembre. En la noche del mismo día será huésped de honor durante una recepción oficial que se celebrará en el palacio real y a la que asistirá el jefe del Gobierno, Constantino Caramanlis.

El 15 de diciembre, el Presidente Eisenhower tratará con Caramanlis sobre asuntos internacionales, que serán discutidos en la Conferencia de Alto Nivel y también estudiarán cuestiones relacionadas con la ayuda de Estados Unidos a Grecia. En el mismo día, Eisenhower emprenderá viaje por mar, hacia Túnez.—Efe.

EL VIERNES ES ESPERADO EN ROMA

Roma, 3.—La llegada del Presidente Eisenhower a Roma el próximo viernes, será retransmitida por televisión a diez países occidentales europeos. Funcionarios de la televisión italiana, han informado que la «Eurovisión» difundirá la llegada del Presidente norteamericano al aerodromo de Roma y su marcha por las calles de la ciudad hacia el palacio del Quirinal. El programa durará dos horas y media.

El Presidente Eisenhower, como es sabido, pasará dos días en Roma en la primera etapa de su viaje de visita a once países.—Efe.

Cumpleaños de S. E. el Jefe del Estado

Cúmplense mañana los 67 años del nacimiento de Su Excelencia el Jefe del Estado, Generalísimo Franco. Buena fecha, pues, para rememorar la providencial intervención del Caudillo en los acontecimientos, que marcan una nueva era de paz y de prosperidad en la Historia española de los cuatro últimos lustros. Triunfador primero en los campos de batalla, supo luego conducir a la Patria a través de dificultades y escollos sin cuento y salvaguardando siempre la paz que reconquistaron las armas, hasta situarla con decoro y dignidad en el lugar preeminente, que ahora ocupa en el concierto de las naciones.

En este nuevo cumpleaños del Caudillo, España entera renueva el recuerdo de estos años de superación, de prosperidad y de progreso bajo su Jefatura.

Con este motivo, DIARIO-DIA testimonia una vez más su adhesión a S. E. y une su felicitación a cuantas de toda España recibirá el Caudillo en esta fecha, haciendo votos porque Dios le siga conservando para bien de la Patria.

Catástrofe en la ciudad francesa de Frejus al reventar la presa de Malpasset

Se teme que hayan muerto más de trescientas personas

Marsella, 3.— Según noticias que circulan en esta ciudad, todavía sin confirmación oficial, el derrumbamiento de la presa de Malpasse ha ocasionado centenares de víctimas. La ciudad de Frejus se encuentra completamente aislada por la inundación.

La ciudad de Frejus es una localidad de provincia, situada cerca de San Rafael. Tiene una Catedral románica del siglo X.

La inundación ha cortado en una longitud de 500 metros la carretera.

Noticias de última hora señalan que los habitantes de la parte norte de la ciudad escucharon un sordo rumor «como si varios trenes se dirigieran hacia ellos», cuando la ola, de cinco metros de altura, se aproximaba a la ciudad. Cientos de casas se hundieron bajo el impacto y automóviles y camiones desaparecieron o fueron estrellados contra las casas de la calle mayor. La oleada tardó más de hora y media en rebasar la ciudad y fué seguida por una masa de lodo que inundó casas y almacenes en los distritos situados a más baja altura.

Automóviles equipados con radio han sido enviados a las proximidades de Frejus y solicitan ayuda constantemente. Todas las lanchas y botes existentes en aquella zona han sido requisados y enviados en camiones a la zona del desastre. Asimismo han sido enviados a Frejus, dos mil soldados. La ciudad ha quedado sin flúido eléctrico.

La presa fué construída hace ocho años y tenía una altura de 61 metros. El lago artificial formado tras ella media siete kilómetros de largo por 3'5 de ancho.—Efe.

LOS HABITANTES DE FREJUS SE TRASLADAN A SAN RAFAEL

Marsella, 3.—Se reciben noticias de que muchos habitantes de Frejus se han trasladado a San Rafael, localidad que también se ha quedado sin flúido eléctrico.

Centenares de edificios han quedado destruídos

El espectáculo es dantesco

Marsella, 3.—La presa de Malpasset, situada al norte de la ciudad de Frejus, ha reventado bajo la presión de las aguas, al desbordarse el río Reyran. Se teme que haya centenares de víctimas. Los equipos de socorro enviados al lugar de la catástrofe informan que han sido recuperados hasta el momento, 10 cadáveres. La situación en la ciudad de Frejus es caótica.—Efe.

El cuartel general de los equipos de salvamento se ha establecido en Oraguignan. Una de las comunicaciones recibidas allí y enviadas por un autopatrulla ha sido la siguiente: «Esto es horrible. Todo está bajo el agua. Sólo oímos gritos desgarradores. Todo está oscuro».

Helicópteros de la policía y de la Marina están preparados para despegar en cuanto se reciba el primer aviso.—Efe.

AUTOMOTOR ALCANZADO POR LA RIADA

Marsella, 3.—Un automotor procedente de Niza fué alcanzado por la riada ocasionada al reventar la presa de Malpasset, cerca de Frejus, y quedó sumergido. Los equipos de socorro no pueden acercarse a menos de 600 metros del tren volcado a causa de la violencia de la corriente. Pero creen que puede haber algunos supervivientes. — Efe.

VAN CINCUENTA CADAVERES

Marsella, (Urgente), 3. — A las 5,00 de la madrugada (hora española), cincuenta cadáveres habían sido recogidos entre los escombros ocasionados por el desastre de la presa de Malpasset, en Frejus.—Efe.

RESCATE DE CADAVERES

Niza, 3. — Hasta ahora han sido recobrados los cadáveres de diez personas que perecieron ahogadas al ser arrastradas por las aguas de la presa de Malpasset, que reventó por la presión de las aguas al desbordarse el río Reyran. Se teme que el número de muertos sea muy elevado. Han quedado destruídos centenares de edificios. No hay energía eléctrica en Frejus, situada directamente frente a la presa. La población de Frejus es de 14.000 habitantes. En la mayoría de las calles de la localidad, el agua alcanzó un metro de altura.—Efe.

TRABAJOS DE SALVAMENTO

Niza, 5. — Grupos de salvamento proceden a rescatar a numerosas personas aisladas por las aguas de la presa de Malpasset, en Frejus. Los trabajos no pudieron iniciarse hasta primeras horas de la mañana, porque la localidad se hallaba sumida en tinieblas, al quedar interrumpido el suministro de energía eléctrica.

Numerosos habitantes de Frejus se hallan en los tejados de las casas y hacen señales con linternas a los grupos de salvamento; en un edificio fueron recogidos los miembros de una familia, integrada por el matrimonio y seis hijos. Estaban casi completamente helados de frío.—Efe.

HOY BRILA EL SOL

Niza, 3. — Un sol radiante brilla hoy sobre el desolado valle de Frejus, pues el tiempo ha cambiado totalmente esta mañana, después de varios días de continuas tormentas. todas las casas han sufrido los efec- Todo el valle continúa inundado y tos de la catástrofe.—Efe.

OFRECIMIENTO DE AYUDA

Chateauroux (Francia), 3. — Las fuerzas norteamericanas en Francia han puesto sus sistemas de transportes y abastecimientos al servicio del Gobierno francés, para ayudar a las víctimas de la catástrofe de Frejus.

El general William T. Hefley, comandante de las citadas fuerzas, ha comunicado al Gobierno, desde su cuartel general en esta ciudad del centro de Francia, que sus servicios están dispuestos a colaborar en la forma que se juzgue más oportuna.

El Gobierno francés ha agradecido el ofrecimiento y ha declarado que enviará instrucciones más tarde.—Efe.

LA CIFRA OFICIAL (NO COMPLETA), DE MUERTOS, SE ELEVA A 260

Frejus (Francia), 3.—Más de trescientas personas se teme que hayan muerto, según las informaciones que se tienen a medicoía, como consecuencia de la rotura de una presa en las cercanías de esta ciudad. La cifra oficial de fallecidos es en este momento, de 260.

Una tromba de agua de cinco metros de altura corrió desde el dique hasta el mar, arrasando a su paso numerosos edificios y destruyendo por completo la base aérea de esta población.

La mayor parte de los muertos fueron arrastrados por la fuerza de las aguas desde el interior de los edificios y en muchos casos mientras dormían.

El guardián de la presa ha dicho a los periodistas que tres horas después de haber abierto las compuertas, la pasada noche, escuchó un tremendo estampido e inmediatamente vió cómo el dique se derrumbaba por completo. De la propia presa, cuya altura era de 60 metros, no ha quedado rastro alguno, habiendo sido materialmente triturada y arrastrada por la fuerza de las aguas.

Cuando los grupos de rescate llegaron a Frejus, la escena que se presentó ante sus ojos estaba llena de horror. Los cadáveres aparecían por todas partes medio enterrados en el barro, mientras los supervivientes buscaban a sus familiares desaparecidos. Restos de las casas destruídas y cientos de árboles han sido igualmente arrastrados a gran distancia por las aguas de la presa.—Efe.

EL PAPA ENVIA SU CONDOLENCIA

Ciudad del Vaticano, 3. — Su Santidad el Papa ha enviado un donativo y su augusta palabra de condolencia a la ciudad francesa de Frejus, devastada por la desastrosa catástrofe que la ha llenado de luto.

Juan XXIII, que fué durante varios años Nuncio Apostólico en París, envió su condolencia en un cable dirigido al Obispo de Frejus.—Efe.

Charlot espera el séptimo hijo de su matrimonio

Lausana, 3. — El famoso actor cómico Charles Chaplin, espera con ansiedad las noticias del hospital donde ha ingresado su esposa, que espera un hijo, el séptimo del matrimonio.

Chaplin cumplió 70 años el pasado mes de abril. Su esposa cuenta 34 años de edad.—Efe.

Las conversaciones Adenauer-De Gaulle aumentan el problema de una grave divergencia en el campo occidental

Bonn y París mantienen conceptos sobre defensa totalmente diferentes

París, 3. — Mientras la República Federal alemana está dispuesta a permitir que Francia asuma la dirección de la Comunidad Europea Continental y a llegar a un acuerdo económico y político, a medio camino entre las posiciones de ambos países, los conceptos sobre defensa de las dos naciones parecen ser totalmente diferentes. Bonn desea permanecer tan ligada a EE. UU. y Gran Bretaña como les sea posible, mientras el concepto de De Gaulle es completamente diferente.

Estos parecen ser los resultados de la visita del canciller Adenauer a París, según se opina en los medios diplomáticos de París a la vista de los escasos informes que se tienen sobre las conversaciones entre ambos dirigentes. Por lo que se refiere al problema concreto de la frontera Oder-Neisse, entre Polonia y Alemania, Adenauer parece haber convencido a De Gaulle sin gran dificultad.—Efe.

GRAVE DIVERGENCIA

Bonn, 3.—El periódico «Die Welt», de Hamburgo, ha dicho que la reunión de París entre el presidente De Gaulle y el canciller Adenauer, ha aumentado el peligro de una grave divergencia en el campo occidental. El editorial de hoy dice que Adenauer ha conseguido el apoyo del presidente francés para el mantenimiento a toda costa de la actual situación en Berlín, mientras en Londres y Wáshington existe una fuerte tendencia para dar «un nuevo carácter» a la política mundial.

El editorialista de «Die Welt» agrega que, por otra parte, Adenauer y De Gaulle no han llegado a acuerdo alguno y que, especialmente, las diferencias de opinión sobre la integración militar permanecen siendo las mismas. «De Gaulle desea una Europa de naciones totalmente separadas y diferenciadas—añade—mientras Adenauer quiere una Europa de naciones estrechamente integradas».—Efe.

ADENAUER, POCO EXPLICITO

París, 3. — El canciller alemán, Konrad Adenauer, ha declarado en una conferencia de Prensa que él y el presidente De Gaulle, han llegado a un acuerdo en todos los puntos más importantes relativos al futuro de la Organización del Atlántico Norte (Otan).

Sin embargo, Adenauer se negó a facilitar más detalles sobre las conversaciones con De Gaulle y este último tampoco quiso revelar nada de lo tratado con Adenauer.—Efe.

La circulación por los puertos de Guadarrama, Somosierra y Pajares es normal

Alarmante crecida del caudal del Ebro

Madrid, 3.—El servicio de carreteras del Ministerio de Obras Públicas informa que se hallan cerrados al tráfico a causa de la nieve los puertos de Portilla de Padornelo y de la Canda y Manzanal, así como el kilómetro 270 de la carretera de Madrid a Santander.

Se hallan abiertos, aunque es necesario el empleo de cadenas, los del Escudo, Pozazal y Navacerrada y la circulación es normal por los de Leones de Castilla, Somosierra y Pajares.—Cifra.

EN LEON HAY VARIOS PUEBLOS INCOMUNICADOS POR LA NIEVE

León, 3.—Los puertos de montaña de la provincia continúan todos cerrados a causa de la nieve, interrumpiendo las comunicaciones por carretera con Asturias, Galicia y Santander, extensas zonas de la montaña se encuentran asimismo incomunicadas desde hace tres días y sus habitantes no pueden recibir correo.

Hoy ha mejorado algo el tiempo aunque la temperatura sigue baja, el cielo cubierto y caen algunas precipitaciones.—Cifra.

LA HUERTA DE TUDELA, AMENAZADA

Tudela, 3.—A causa del temporal de lluvias de estos últimos días, el río Ebro ha crecido considerablemente a su paso por esta ciudad, siendo el caudal de sus aguas de 2'60 metros sobre su nivel normal. Las aguas amenazan con invadir la parte baja de la huerta cuyos diques de contención resisten hasta la fecha.

El ritmo creciente de las aguas es más lento durante las dos últimas horas, cesando el temporal de lluvias para dar paso a un sol espléndido que luce desde primeras horas de la mañana.—Cifra.

3'53 METROS ALCANZAN LAS AGUAS DEL EBRO A SU PASO POR ZARAGOZA

Zaragoza, 3.—Las aguas del Ebro han alcanzado, a su paso por Zaragoza, una altura de 3'53 metros. Por la altura que llevan a su paso por la estación de aforos de Castejón de Navarra, se calcula que mañana por la tarde alcanzarán a su paso por esta capital, 4'30 metros. Aunque esta crecida no es todavía peligrosa, se ha avisado por radio a los ribereños, especialmente de aguas abajo de Zaragoza, para que estén vigilantes siempre, ya que es posible que las aguas sigan creciendo.—Cifra.

BARAJAS CERRADO AL TRAFICO OCHO HORAS

Madrid, 3.—Desde las tres de la madrugada se halla cerrado al tráfico aéreo el aeropuerto de Barajas, para las entradas, a causa de la niebla. Los aviones de Iberia procedentes de Las Palmas y de Nueva York tomaron tierra en el aeropuerto de Valencia. Las salidas se realizan con normalidad.

Por el mismo motivo se hallan también cerrados al tráfico los aerodromos próximos a la capital de España, de Torrejón, Getafe, Cuatro Vientos y Alcalá.

A las once y media y por haber mejorado las condiciones meteorológicas se abrió de nuevo el aeropuerto madrileño.—Cifra.

DENSA NIEBLA

Guadalajara, 3. — Amaneció con una densa niebla que se mantuvo en la ciudad toda la mañana, haciéndose en algunos momentos particularmente intensa. Los coches circulan con los faros encendidos, la temperatura es suave y no hace viento.

En Molina de Aragón, sin embargo, el termómetro marcó esta mañana tres grados bajo cero.—Cifra.

Amenaza de huelga general en el Brasil

Sao Paulo, 3.—El presidente brasileño Juscelino Kubitschek, ha dado órdenes para que más de ocho mil soldados y policías realicen servicios especiales de vigilancia y mantenimiento del orden en relación con la amenaza de huelga general patrocinada por la Unión Central del Trabajo, de Sao Paulo, a la que pertenecen un millón de trabajadores.

Esta huelga, que se cree no sería seguida por buena parte de los obreros sindicados, ha producido un choque entre el presidente Kubitschek y el vicepresidente Goulart. Este último, dirigente del partido «Trabalhist», de la oposición, ha dado su apoyo a la anunciada huelga, organizada como protesta por el aumento en el coste de la vida. Kubitschek, por el contrario, dijo desde el primer momento que se trataba de un paro ilegal y subversivo, en una nota oficial hecha pública el martes por la noche. Ayer reiteró la determinación del Gobierno de mantener el orden.—Efe.

Sanz Orrio regresó de Barcelona a Madrid

Madrid, 3. — El Ministro de Trabajo, señor Sanz Orrio, ha llegado esta mañana a Madrid, en el expreso de Barcelona, de regreso de su viaje a la Ciudad Condal. Le acompañaba el delegado general del Instituto Nacional de Previsión.

En la estación esperaban la esposa del Ministro; el subsecretario del Departamento, señor Gracia; directores generales y altos cargos del Departamento.—Cifra.

Cuba, bajo el signo de la barba

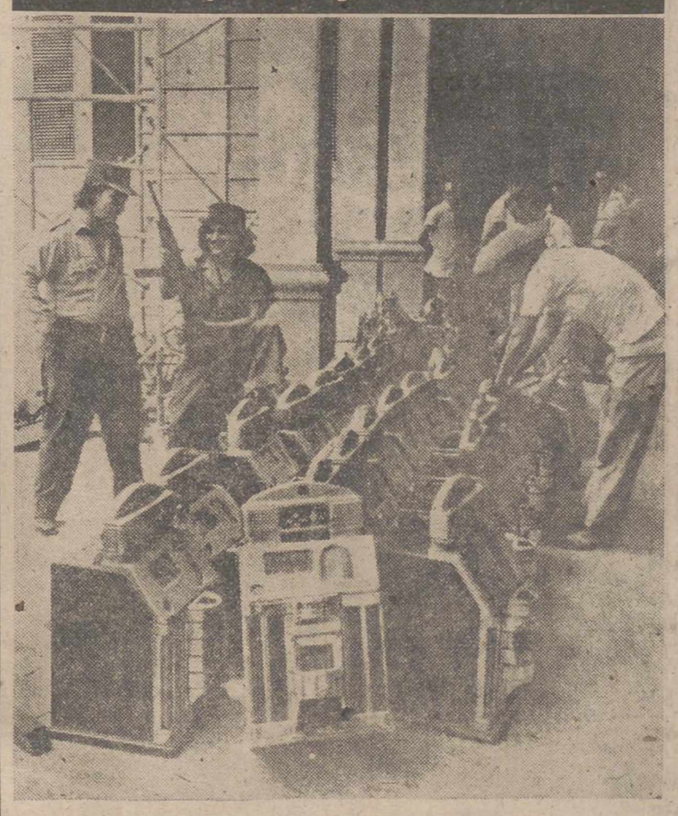

La obra trepidante de Fidel Castro, pasados los once meses de su triunfo revolucionario, sigue sujeta a discusión. El famoso gobernante de la barba negra, ha dictado una serie de medidas encaminadas a transformar profundamente toda la vida del país. Una de ellas consiste en el «saneamiento» de los «medios podridos». Así se consideran por lo visto los casinos que han sido desvalijados de las máquinas tragaperras. En la foto puede verse estos artefactos que han sido recolectados por los secuaces de Fidel Castro.

El Ministro Secretario General del Movimiento recibe a una comisión de Albacete

Madrid, 3.—El ministro secretario y delegado nacional de Sindicatos señor Solís, ha recibido a una comisión presidida por el jefe nacional de la Obra Sindical de Cooperación e integrada por el gobernador civil de Albacete, alcalde, delegado de Sindicatos, mandos sindicales y miembros representativos de las cooperativas y grupos de colonización de la citada provincia.

Los comisionados ofrecieron al señor Solís un resumen de las realizaciones desarrolladas, especialmente en el orden sindical y el estado actual de lo que está en marcha en beneficio de dicha provincia.

El ministro escuchó complacido los pormenores de esta obra y se interesó por el problema económico y social del cultivo del esparto y al final pronunció unas palabras de felicitación por la obra realizada y alentó a los reunidos a proseguir con el mismo entusiasmo esta tarea en beneficio de la Patria.—Cifra.

Colaboradores de DIARIO-DIA

LA PRENSA Y LA CIENCIA

Por Eulogio Varela

Los periódicos de estos días están llenos de noticias extraordinarias, sensacionales: las maravillosas conquistas del hombre en las zones incognitas de la Naturaleza, hasta ahora consideradas cómo inaccesibles en lo infinitesimalmente pequeño y en la augusta grandeza del Universo, aturden y confunden nuestras almas vulgares y terreras. El hombre es un herve —en el sentido helénico— que, puestas en función sus facultades creadoras y su fantasía, alcanza el grado de lo sublime. Todo lo logrado —con ser de tanto valor— es mucho menos que lo que significa aquella semidivina potencia creadora, aquel dominio de la mente conjugando las más sutiles teorías. Hombres que, como en el Entierro del Conde de Orgaz, sus cabezas están acentuadas por una llama de genialidad insuperable. La audacia mental del hombre no tiene lindes ni barreras. La disciplina de la observación y la fe consiguen abrir puertas en la oscura incognita que rodea al hombre. Puertas que descubren las más frágiles y huidizas estructuras —en las reacciones misteriosas— del mundo de la Biología; otras, dan paso a la voluntad creadora para dominar, bajo la rigurosidad de la Matemática, los espacios estelares.

La gloria del hombre, su sublime gloria es ser un puñado de arcilla y saberlo y, como tierra animada, conocer lo breve de su existencia. Cumple su destino íntimo —trayectoria por él trazada— indiferente a su propia vida o contra ella: esta es la grandeza del espíritu abrasado por la sed de la sabiduría. «El hombre —decía Goethe en 1828— tiene que arruinarse de nuevo. Todo hombre extraordinario está llamado a cumplir una cierta misión. Una vez realizada, ya no es necesario aquí, en la Tierra y la Providencia lo destina a otra cosa».

La Prensa actual no es simplemente mensajera de noticias, sino también estimulante universal de la conciencia común de las gentes. Los asteriscos con que señala los triunfos del genio, son humildes homenajes a la sabiduría. En el delicado mecanismo de un periódico cuyos miembros poderosos están dedicados a servir el apetito, urgente de novedades a un público amorfo; existe una ruedecita —exquisitamente sensible— que se complace en exaltar todas las altas empresas del espíritu con generosidad inigualable. Esa ruedecita es muy vieja y siempre ha funcionado entre el juego de las palancas mayores. Creemos que la más antigua muestra de su existencia la encontramos en el año 1609. Johann Carolus comenzó a publicar un periódico en Strasburgo, el primer «periódico verdadero» de Europa en lengua alemana. Se titulaba así: «Relación de todas las cosas notables y memorables que ocurran en la alta y baja Germania, o en Francia, Italia, Escocia e Inglaterra, España, Hungría, Polonia, Transilvania, Valaquia y Turquía, durante el año de 1609». Y el editor advertía: «Todas las noticias que se reciban serán impresas con el mayor esmero posible». El periódico, como era natural, estaba formado de un mosaico contradictorio de noticias excitantes, políticas y militares del tiempo.

Y entre ellas —las más gustosas a las gentes— aparece la ruedecita sensible a los progresos de la mente humana: Galileo Galilei. Había descubierto una sorprendente parcela del Firmamento por medio del telescopio: ingenio portentoso y admirabilísimo». Johann Carolus registra la noticia, procedente de Venecia, fecha 4 de septiembre de 1609:

«El Gobierno —el Gran Duque de Toscana, Cosme II— ha aumentado al señor Galileo de Florencia, Profesor de Matemáticas en Padua, cien coronas anuales porque, por medio de sus estudios, han encontrado un instrumento por el cual aparecen los lugares lejanos tan grandes como si estuvieran ante nuestros ojos, mientras que los objetos inmediatos aparecen más grandes a nuestros ojos».

Desde aquel lejano día, la Prensa ha prestado su calor y reverencia a las conquistas de los sabios en cualquier tiempo y circunstancia.

Exclusivo para EL DIARIO PALENTINO-DIA DE PALENCIA

(Prohibida la reproducción)

M.C.D.2022

PALENCIA AL DIA

UNA CALLE

La comisión provincial que interviene en la organización de los actos de recuerdo y exaltación de la figura y obra de Sinesio Delgado, está en plena elaboración de los actos organizados para el próximo día 12, centenario del nacimiento del ilustre escritor palentino, fundador de la Sociedad de Autores de España.

Precisamente, esta veterana y solventísima entidad, acorde con la importancia y, sobre todo, significación de este homenaje a tributar a su esforzado fundador, se ha adherido con todo entusiasmo al mismo, y una caracterizada representación de la sociedad, en la que se integrarán destacadas personalidades de las artes y las letras nacionales, estará presente, junto con los familiares de Sinesio, en dichos actos.

Pero la Comisión quiere perpetuar estos en una forma que pudiéramos calificar de positiva, material, de las que quedan y sirven de recordatorio y norma para las generaciones presentes y futuras. Y esta perpetuación quiere plasmarse en una lápida a descubrir en la casa donde nació el eminente literato, y en la dedicación de una calle de nuestra capital.

Si interesante es una, no lo es menos la otra. Palencia, por suerte para ella, ha sido cuna de relevantes hijos, que han prestigiado su nombre dentro y fuera de las fronteras patrias y a lo largo de los tiempos. Poetas, pintores, obispos, religiosos de todo orden, médicos, políticos, letrados, y, en fin, esclarecidos hombres de toda condición y actividad, fueron honrando el nombre de nuestra «patria chica», a través de sus hechos grandes. Palencia, en lo que cupo, les dedicó el tributo de su agradecimiento y de su recuerdo perpetuado, sino en los monumentos escultóricos —que en este punto es el único que la ciudad y hasta diríamos la provincia está en precario—, sí en la dedicación de calles. En la esquina de ellas, como una bandera de mármol desplegada al viento de la ciudad y al paso de los años, el nombre del personaje honrado campea, y se muestra como la tarjeta indeleble que pone en los ojos y en las conciencias la figura y la ejemplaridad del exaltado.

La calle, que es nervio urbano, que es arteria viva de la ciudad, se robustece con estas titulaciones, como si ellas llevaran a su corriente circulatoria la savia espiritual de un nombre y de un ejemplo.

Por eso la ciudad tiene a bien ofrecer a sus preclaros hijos, este sencillo homenaje, que no pasa, que queda y que pregona el mérito de uno y la honorificación de todos. Ella va o debe ir recogiendo, a través de los años, en estos relicarios urbanos, en estos nobles tarjeteros callejeros, —verdadero «Gota» heráldico de la aristocracia del mérito y del talento—, los nombres de los hijos que la dieron lustre y fama.

Y por eso, también, estamos seguros que su Comisión de Cultura, su Corporación municipal, tendrá en cuenta la petición que hoy les acaba de hacer la Comisión Provincial Pro homenaje a Sinesio Delgado, para dedicar a este notable hombre de nuestras letras patrias, una calle de la capital, como justa correspondencia a la gloria que para Palencia, aquél proporcionó con su obra literaria y con su noble conducta.

DIARIO DE AVISOS

FARMACIAS DE GUARDIA.—Durante la semana están de guardia las siguientes farmacias:

ZONA NORTE: La de don Agricio Herrero Godos (Mayor, 42).

ZONA SUR: La de don Isidoro de Fuentes Castell (San Juan de Dios, número 1).

Independiente de éstas se encuentra de guardia permanente la de don Anastasio Arenal (Paseo del Otero-19).

REGISTRO CIVIL

NACIMIENTO. — Juan Antonio Villegas Díez, de Juan Antonio y de Araceli, Valentín Calderón, 27.

DEFUNCIONES. — María Milagros Sancho Santamaría, de 58 años, casada, Menéndez Pelayo, 23; Enriqueta Riaño Moro, de 70 años, viuda, Comandante Ramírez, 4.

Campaña de Navidad y Reyes 1959

DONATIVOS RECIBIDOS

	Pesetas
Suma anterior	86.549'80
B. T. G.	50'00
Doña Isabel Llamas, Vda. de Diego	100'00
Don Julián González Royuela	500'00
Doña María Ovejero	25'00
Don Benigno Martín Delgado	200'00
SUHECA, S. L.	100'00
Personal de la Jefatura de Industria	460'00
Don Timoteo Alonso Quijada	100'00
Secretario y personal Delegación P. de Abastecimientos	440'00
Queserías Franco Españolas	500'00
Bar Salamanca	50'00
Don Alberto Torres Andrés	100'00
Don Rafael Martínez Almeida	300'00
Don Ramón Gutiérrez Santoyo	150'00
Cofradía de Ntra. Sra. de la Antigua y Santa Lucía ...	25'00
Don Angel Santoyo y familia	15'00
Don Mauro Martín de Prado	200'00
Don Serapio Pajares	200'00
Don Angel Argüello	100'00
Don Felipe Gallardo	100'00
Don Cándido Rodríguez Pascual	100'00
Don José Villanueva	100'00
Don David González	25'00
Doña María Luisa Vita	5'00
Doña Felisa Pérez	5'00
Doña Julia San Millán	5'00
Doña Africa Martínez	5'00
Doña Celia del Reguero	5'00
Don Agustín García Cuena	100'00
Don Paulino Rabanal	50'00
Personal de Telégrafos	612'00
Restaurante Casa Marcelino	100'00
Jefatura, jefe y personal Distrito Minero	775'00
Servicios de Intendencia de Palencia	100'00
Suma y sigue	92.251'80

Nota: Los donativos se reciben en la Habilitación del Gobierno Civil, Jefatura Provincial del Movimiento y en todas las Entidades Bancarias de la Capital.

Celebra sesión la Permanente Municipal

El Ayuntamiento se adhiere a una reclamación sobre derechos reales, formulada por el Ayuntamiento de Camargo (Santander)

Satisfacción municipal por la actuación y méritos de dos médicos palentinos: El Dr. Cuena y el Dr. Fernández Ruiz

El miércoles, a las ocho cuarenta y cinco de la noche, se reunió en sesión ordinaria la Comisión Permanente del Ayuntamiento. Presidió el Alcalde don Juan Mena de la Cruz, asistiendo los concejales señores Fuentes Castell, Maraña Quijada, Andrés García Cuena, Ramírez Sevilla e Izquierdo Ruiz, así como el secretario e interventor de la Corporación, señores Urgellés de las Heras y Pérez Rodríguez.

OBRAS. — Se concedieron licencias para ejecutar obras a los siguientes peticionarios: don José Prieto Morán, doña Máxima García Herrejón, don Casimiro Gil Sevilla, don Isidoro San José Valle, don Domitilo Aguado Herrero, don Fermín Retortillo García, don José Ibáñez Puebla, don Francisco Prieto Franco, Tribunal Tutelar de Menores, don Jacinto Aparicio Herrero, Superior de Religiosos Franciscanos, doña Vicenta Acitores y doña Emilia Rodríguez Sánchez.

A Constructora Inmobiliaria Palentina S. A., se le autoriza la construcción de 76 viviendas y locales comerciales en la Plaza de Abilio Calderón, esquina a Felipe Prieto.

ANUNCIOS. — Concédese licencia para instalar un anuncio de taller, a don Manuel García Estévez.

CEMENTERIO. — Se concedieron las siguientes propiedades de sepulturas: a don Manuel Sánchez Cerrato, doña Irene Sánchez García, doña Amalia Pedrosa Aparicio.

Visto escrito que presenta doña Dolores de la Presa Gallego, en el que insta se le conceda derecho gratuito de traslados de restos, por las circunstancias que concurren, se acuerda acceder, vistos los informes favorables al respecto.

PERSONAL. — Se conoce escrito de la Jefatura Provincial de Sanidad, en el que da cuenta de la jubilación de don Agustín G. Miguel Cuena, del Cuerpo de Médicos Titulares, por haber cumplido la edad reglamentaria.

A este respecto, la presidencia, estimando que los méritos que concurren en el señor Miguel Cuena, avalados por los 45 años de relevantes e ininterrumpidos servicios a la Beneficencia Municipal, de la que es actualmente decano, son dignos de recompensarse honoríficamente, para ejemplo y satisfacción generales, propone estudiar la forma para que, en un plazo breve, la Corporación Municipal pueda reconocerle públicamente estos servicios, mediante la distinción o acto que se consideren oportunos.

Así se acuerda por unanimidad, haciéndose constar en acta el agradecimiento del Ayuntamiento por los servicios prestados, y pasándose el expediente al negociado de Personal, a efectos de fijar al señor Miguel Cuena los derechos pasivos que por jubilación le correspondan.

Interesado por don Manuel Rebolledo Puertas, la concesión del 50 por ciento del haber que disfruta, como concesión graciable que otorga el Ayuntamiento, para casos de ayuda por enfermedad, y conocidos los informes emitidos al respecto, se acuerda denegarla.

QUINTAS. — Se acuerda fijar el jornal medio regulador de un bracero en la localidad, para el año 1960, a los efectos de prórroga de incorporación a filas, en la cantidad de 32 pesetas.

PLUS VALIA. — Se aprobó el expediente de Plus Valía de doña Margarita Ochotorena.

PADRONES. — Presentado por Intervención el nuevo Padrón de Limpieza de Chimeneas, vuelve a la misma sección para verificar algunos reajustes.

DERECHOS REALES.—Se da cuenta del acta de la sesión celebrada por el Ayuntamiento de Camargo (Santander), con asistencia de los alcaldes de 12 ayuntamientos de aquella provincia, en la que se hacen constar los acuerdos tomados por unanimidad y en virtud de lo prevenido en el artículo 84 de la ley de Presupuestos y Reformas Tributarias del año 1957, para revisar cuantas exenciones y bonificaciones existieren del impuesto de Derechos Reales, a fin de que se repongan a su debido concepto y efectos la exención del impuesto de derechos reales a favor de los ayuntamientos, y solicitando la adhesión de los ayuntamientos españoles.

Vista la procedencia del caso, se acuerda adherirse a esta petición y mostrarse parte de la misma en las gestiones que realice en los organismos superiores a este fin, la comisión cántabra nombrada al efecto.

PUESTOS CALLEJEROS. —Se conoce escrito formulado por los propietarios de los puestos anteriormente instalados en la Plaza Mayor y hoy situados en un ala exterior de la Plaza de Abastos, en el sentido de que se les autorice nuevamente la instalación en la Plaza Mayor, hasta la primavera, y en las condiciones que se determina, por dificultarles la inclemencia del tiempo, especialmente las lluvias, el normal comercio en el sitio actualmente fijado.

La Permanente, aún lamentándolo mucho, no puede acceder a esta vuelta al antiguo lugar, aunque estará dispuesta en cualquier momento a estudiar cualquier otro emplazamiento más favorable que propongan los interesados, que no sea el de la Plaza Mayor.

JARDINES. — Conocida una petición de compra de plantones para la repoblación forestal de los jardines y vías urbanas, se accede a ella.

ADHESION A UN HOMENAJE. — Por la Presidencia se da cuenta de que se rindió el pasado día 9, en Valladolid, al médico con ejercicio en nuestra capital y palentino de adopción, Dr. don Céser Fernández-Ruiz, un homenaje en el que el Director General de Sanidad le impuso la placa-encomienda de la Orden al Mérito Civil de Sanidad, en correspondencia a los méritos contraídos por este prestigioso médico local en el desempeño de su labor, exaltando con ello, de una forma indirecta y general, la medicina palentina, cosa que debe servir a todos de congratulación, por el prestigio que, a través de estas destacadas personalidades, se traduce a la ciudad de la que son hijos o donde ejercen sus actividades.

En su virtud, propone, y así se acepta por unanimidad, adherirse corporativamente a este homenaje tributado al Dr. Fernández-Ruiz, haciendo constar en acta la satisfacción sentida por el Ayuntamiento a este respecto.

Sin más asuntos de qué tratar, se levantó la sesión a las diez de la noche.

El domingo será inaugurado el albergue-comedor de Jesús Obrero y Centro de la "C. E. S. A."

Asistirá al acto el Director de Cáritas Nacional D. Jesús García de Valcárcel y otras personalidades

El edificio y sus instalaciones serán bendecidos por nuestro Prelado

Lo anunciábamos días atrás en nuestras columnas. Para el próximo domingo está señalado el acto de inauguración del Albergue-Comedor "Jesús Obrero" y Centro de la C. E. S. A. en nuestra capital, nueva institución creada bajo el patrocinio de nuestro Excmo. y Reverendísimo señor Obispo, por Cáritas Diocesana.

A tal efecto se ha realizado una transformación total del edificio que ocuparon los Juzgados en nuestra capital, frente al Palacio del señor Obispo, en el que se han llevado a cabo importantísimas obras de adaptación a los nuevos servicios que van a implantarse.

Es una nueva tarea que se ha impuesto Cáritas Diocesana de Palencia en beneficio de los pobres y de las clases humildes.

Para asistir a este acto tiene anunciada su llegada a Palencia el director de Cáritas Nacional, don Jesús García de Valcárcel, a quien acompañarán algunas otras destacadas personalidades de Cáritas Nacional e internacional, con lo que se pone de manifiesto la importancia que dan a esta inauguración en la capital de España. De Palencia, juntamente con nuestro amantísimo Prelado, que desde el primer momento tanto se interesó por esta gran obra, patrocinándola y apoyándola con toda su fuerza espiritual y material, asistirán también todas las autoridades provinciales y locales con el director de Cáritas Diocesana y miembros de las instituciones de Caridad de Palencia.

La bendición e inauguración se celebrará a las once y media de la mañana del domingo y tendrá lugar, como antes escribimos, en el nuevo edificio sito en la Ronda de los Estudios.

Dada la gran importancia y trascendencia que va a tener esta Obra de Cáritas, prometemos informar en nuestro próximo número sobre los amplios fines de la misma con datos que estamos seguros han de interesar a nuestros lectores.

El sábado se impondrá la Medalla de la Provincia al doctor don Guillermo González Alvarez

Se celebrará una sesión extraordinaria en la Diputación y un banquete en el Hotel Jorge Manrique

El próximo sábado, y con motivo de la jubilación y concesión de la Medalla de la Provincia a don Guillermo González Alvarez, ilustre oftalmólogo de nuestra ciudad y perteneciente al cuadro médico de la Asociación de la Prensa Palentina, se le tributará un cordial homenaje.

La Diputación Provincial, celebrará a la una de la tarde, en su salón de sesiones, una sesión extraordinaria, en la que el presidente de dicha Corporación, Ilustrísimo señor don Guillermo Herrero Martínez de Azcoitia, impondrá al prestigioso médico, decano de la Beneficencia, la Medalla de la Provincia, últimamente concedida por dicha Corporación.

A esta sesión, y en la tribuna pública, podrán acudir cuantas personas lo deseen, y quieran sumarse de esta forma al justo homenaje.

A las dos de la tarde, tendrá lugar en el «Hotel Jorge Manrique» un banquete ofrecido por sus compañeros del Cuerpo Médico de la Beneficencia Provincial, al que asimismo podrán concurrir cuantos amigos del Dr. González Alvarez, lo deseen.

HACIENDA

SECRETARIA. — El Iltmo. señor Delegado de Hacienda ha puesto al cobro los libramientos expedidos a nombre de:

Excelentísimo Ayuntamiento de Palencia; don Jaime Blasco; don Eladio Gómez; don José María González; doña Angeles Prieto; don Carlos Turiño; señor Habilitado del Distrito Forestal; don Armando Lucio; doña Lucía Rodríguez; don Angel Carmona; don Manuel Villarino; don Domingo Illera; doña Carmen Blanco; señor Conservador del Edificio de Comunicaciones; señor Pagador de Obras Públicas; don José Vaticón; don Enrique Espinosa; don Luis F. Pancorbo; don Santiago Martín; don Guillermo P. Zarzosa; don Juan López del Río; don Arturo Sánchez; don Felipe Calleja; don Doroteo García; don Gonzalo Puente; don Julio Martínez; don Abrahán de las Heras; don Víctor Carrión; don Dimas Monge; Compañía de FF. CC. de Castilla; don Julián Porras; don Mariano Cobo; don Fortunato Lapresa; don Alfonso Peña; doña Patrocinio Vallejo; Carbones Manuel; RR. PP. Cistercienses; doña Germana Blanco; don Tomás Cabezón; Electra Popular Vallisoletana; señor Ingeniero Director de la Granja Experimental Agrícola; señor Administrador de la Prisión Provincial.

Palencia, 3 de diciembre de 1959.

ADMINISTRACION DE RENTAS PUBLICAS EN LA PROVINCIA DE PALENCIA

ANUNCIO. — Por el presente se hace saber que el Padrón de Licencia fiscal de Profesionales de esta provincia para el ejercicio de 1960, se halla de manifiesto en esta Administración durante OCHO DIAS, contados desde la publicación del presente anuncio.

Durante dicho plazo, los profesionales interesados podrán enterarse de sus cuotas y hacer las reclamaciones que estimen oportunas

Palencia, 23 de noviembre de 1959.

Menús de Navidad, cientos de recetas. Agenda de la Sección Femenina.

SUCESOS LOCALES

SANCIONADO.—Por admitir huéspedes en su casa sin la autorización correspondiente, ha sido sancionado el vecino de nuestra ciudad, Jesús Castedo de la Torre, domiciliado en el número 18 de la calle de Becerro de Bengoa.

SUSTRACCIONES. — A Eutiquia Pérez Alvarez, que reside en la calle de Tenerife, la sustrajeron del bolsillo del abrigo, cuando se dirigía a hacer la compra, una cartera, conteniendo un billete de 100 pesetas y algo de calderilla.

Cubriendo unas sacas de paja, dejó durante la noche un toldo grande en las proximidades de la dársena, don Eutiquio Pérez Alvarez. Pero a la mañana siguiente, el toldo, que ha sido valorado en 3.000 pesetas había desaparecido.

VIDA RELIGIOSA

NUESTRA SEÑORA DE LA CALLE.—La Cofradía Patronato Nuestra Señora de la Calle, celebrará el sábado, día cinco, solemne funeral por el alma de don Eulgencio García Germán, alcalde que fué de nuestra ciudad en los días gloriosos de la Coronación de la Patrona de Palencia.

Los funerales tendrán lugar el sábado día 5, a las once de la mañana, en la parroquia santuario de Nuestra Señora de la Calle.

SAN MIGUEL ARCANGEL.—Solemnes cultos en honor de San Nicolás de Bari. Durante los días 4, 5 y 6 del actual se celebrará en la iglesia parroquial de San Miguel Arcángel solemne triduo en honor de San Nicolás de Bari, con misa de comunión a las ocho y media y ejercicio del triduo, menos el domingo, que lo será en la misa de nueve.

Por la tarde, a las siete y media, exposición de S. D. M., Rosario, ejercicio, sermón y bendición y reserva. Durante esos días continúa la novena en honor de nuestra Madre, la Virgen Inmaculada.

ADORACIÓN NOCTURNA FEMENINA EL LUNES DIA 7 DE LOS CORRIENTES

Esta Sección Adoradora Nocturna Femenina, celebra en la Vigilia de la Inmaculada Concepción, día 7 de los corrientes, la fiesta de su titular.

A las diez y cuarto de esa noche del lunes, todas las adoradoras se encontrarán en la Casa de Nazareth para tener la junta de turno.

A continuación será la solemne Vigilia de su titular conforme al ritual de la Adoración.

Aunque, gracias a Dios, la asistencia de las adoradoras es constante, esperamos que en ese día no falte ninguna, para honrar a nuestra bendita Madre, la Virgen Inmaculada, Patrona de España. — **El Consejo Directivo de la A. N. F.**

Cuatro Cantones

Honra de la sanidad palentina

En la sesión celebrada el miércoles por el Municipio se tomó el acuerdo de rendir un homenaje en la fecha y forma que oportunamente se determinará al Médico-Decano de la Beneficencia Municipal, don Agustín G. Miguel Cuena, que por haber cumplido la edad reglamentaria pasa a la situación de jubilado después de 45 años de beneméritos servicios a la Corporación municipal.

En la misma sesión se hizo constar en acta la adhesión al homenaje que días pasados se tributó en Valladolid al ilustre ginecólogo Doctor Fernández Ruiz con ocasión de habérsele impuesto por el Director General de Sanidad, la placa de la Encomienda de la Orden del Mérito de Sanidad.

He aquí dos acuerdos justificadísimos que vienen a demostrar que no todo es «prosa municipal y espesa» en la administración del Concejo. Surgen, a veces, estas ocasiones de prestigiar noblemente a los hombres que por sus méritos deben ser paladinamente honrados, porque haciéndolo así se honra el Municipio y la ciudad entera.

Días pasados la Diputación acordó otro homenaje —que ya está en puertas— al ilustro oftalmólogo de la Beneficencia Provincial, don Guillermo González Alvarez, también con motivo de su jubilación.

Tres médicos que han sabido hacer del ejercicio de la Medicina sacerdocio y cátedra. Tres médicos que, ciertamente, honran a la Sanidad palentina. Es, por tanto, muy justo y muy plausible que las corporaciones oficiales hayan tomado la iniciativa de estos homenajes que tienen un valor paradigmático y que son satisfacción y orgullo para todos.

Los Reyes Magos anuncian su visita

Una buena noticia para los niños. Tan buena, que no nos resistimos a la tentación de revelársela a toda la gente menuda... Acabamos de recibir una carta desde Oriente, en la que se nos comunica que la Corte de los Reyes Magos está organizando también este año una visita a Palencia, con todo su bagaje de regalos que causarán la alegría de nuestros pequeñuelos. Los trabajos de organización de este viaje —sigue explicando la carta aludida— son muy prolijos y cuidados, pues los Reyes de Oriente no quieren que ni un sólo niño palentino se quede sin su correspondiente regalito. Claro está, que para ello, ya tienen conocimiento de aquellos que no se comportan como Dios y sus papás mandan y éstos se encuentran en peligro de no recibir tan simpática como agradable visita. Mas estos últimos pueden tener aun remedio y ganarse también el gran juguete que han soñado. Les bastará con ser buenecitos desde ahora...

Así, que amiguitos niños palentinos, ya lo sabéis. Por nuestras calles y plazas desfilará el gran cortejo lleno de luz y de ilusión que todos esperáis. Y para que nada falte, y a pesar de que estos Reyes Magos son muy poderosos y ricos en bienes de todas clases, sobre todo en juguetes de los más modernos y preciosos, nos indican en la misiva, que no estará de más que por todos los palentinos se colabore eficientemente en el cumplimiento de las consignas que ya han enviado para que la llegada a Palencia se haga puntualmente en la fecha y hora que los Soberanos orientales tienen proyectado, y que nos preparemos todos para que la capital palentina les dispense el gran recibimiento que estos señores se merecen.

¿Verdad, queridos niños palentinos, que esta es una buena noticia? Pues a prepararnos todos para recibir a los Reyes de Oriente. Podéis empezar a escribir vuestras cartitas de petición...

Abogados contra médicos

Para la Campaña de Navidad cada año está surgiendo una nueva pintoresca aportación.

Y estamos hablando de la Campaña de Navidad de Palencia.

Ya no solamente se trata, como hace algún tiempo, de las populares veladas «Plataforma en el éter». Ahora surgen espectáculos y espectáculos, originalidades y originalidades, como en una especie de pugilato para ver quién incorpora más dinero a la suscripción general en beneficio de los necesitados.

Claro que, en definitiva, quienes salen ganando son éstos, los necesitados... ¡ah!, y el propio Cristo, que verá cómo el aniversario de su nacimiento se celebra por todo lo alto, porque la alegría es la reina del ambiente.

Este año, por ejemplo, además de las veladas de «Plataforma en el éter», ya ha tenido lugar un partido amistoso en La Balastera, entre el Atlético de Palencia y el Real Valladolid; los beneficios, de cabeza a la suscripción pro Navidad. Ahora va a celebrarse, el próximo sábado, otro beneficio, a través de un espectáculo lírico de categoría; la lista de donativos de la Campaña de Navidad, experimentará, sin duda, un buen empujón.

Y como aquí cabe todo, y en nuestra sección de la «Vida en la Región», leíamos ayer la realidad de un encuentro futbolístico la mar de curioso, que se ha llevado a cabo en Avila, a nosotros se nos ocurre que también podría realizarse en Palencia, con tal de que, además de pasar un extraordinario rato en La Balastera, se podrían allegar unas buenas pesetas para esta Campaña caritativa.

Se trata de un encuentro futbolístico entre Abogados y Médicos; jóvenes; la toga y el bisturí, frente a frente; las recetas y los expedientes...

La cosa iba a ser francamente curiosa. La idea queda sobre el tapete.

Ante el proyectado homenaje popular al ilustre escritor Sinesio Delgado

La Sociedad de Autores, se adhiere entusiásticamente al acto proyectado para el próximo día 12

Asistirán varios familiares así como destacadas figuras nacionales de las Artes y las Letras

El proyectado homenaje al escritor palentino don Sinesio Delgado, fundador de la Sociedad de Autores de España, ha tenido cordial eco en todos los medios provinciales y nacionales de las artes y de las letras, contándose con inestimables adhesiones y colaboraciones, que hacen presumir que el solemne acto organizado con este motivo, para el próximo día 12 del corriente, centenario del nacimiento del ilustre escritor, en Támara, pueblo natal del mismo, tendrá la importancia nacional que se pretende y que Sinesio Delgado merece.

Hace días se constituyó la Junta Provincial, en cuya comisión de honor se integran el Excmo. Sr. Gobernador civil, don Víctor Fragoso del Toro; Ilmo. Sr. Presidente de la Diputación Provincial, don Guillermo Herrero Martínez de Azcoitia; Delegado Provincial de Información y Turismo, don Enrique González Royuela; Delegado Provincial de la Sociedad General de Autores, don Germán Arnáiz; Presidente de la Asociación de la Prensa Palentina, don Sóstenes Ruiz de Gopegui; Directora del Instituto de Segunda Enseñanza «Jorge Manrique», doña Amelia Garrido; presbítero don Jesús Pérez Palacios, y abogado don Víctor Pérez Rey.

Por dicha Comisión se nos informa, que la Sociedad General de Autores de España, a quien se ha invitado a participar en este homenaje a su fundador, se adhiere entusiásticamente al mismo, colaborando de una forma decidida a la mayor brillantez del acto. A este efecto, dicha entidad nacional nombrará una Comisión, en la que se integrarán destacadas figuras de las letras y de las artes españolas, que estarán presentes en el acto proyectado a este fin.

Asimismo, se desplazarán a Támara, dos hijas de don Sinesio Delgado y el nieto del mismo, el joven y notable periodista, don Alberto Delgado Cebrián.

Las comisiones provincial y local, trabajan en estos días para ultimar el programa de actos organizados para el día 12, que, oportunamente daremos a conocer a nuestros lectores.

Hoy podemos anticipar que tendrá dos partes: una, a celebrar en Támara y otra en esta capital, con diversas manifestaciones públicas y literarias de recordación y exaltación de esta prestigiosa figura palentina de las letras.

Santoral, Guía de Ayunos y Vigilias. Agenda de la Sección Femenina 1960.

Mañana conferencia de don Fernando García Castellón en el Instituto "Jorge Manrique"

Mañana viernes, a las ocho de la noche, tendrá lugar en el paraninfo del Instituto de Segunda Enseñanza «Jorge Manrique», la segunda conferencia del ciclo «Meridiano de la Cultura», organizado por dicho Centro.

Pronunciará la misma el ingeniero de la Jefatura Agronómica de Palencia, don Fernando García Castellón, quien disertará sobre el tema «Plan de transformación de Tierra de Campos y su repercusión en la economía de la comarca y de España».

A este acto, que promete resultar muy interesante, tanto por la personalidad técnico-agraria del disertante, como por el importante tema para nuestra economía campesina a tratar, se invita a cuantos estén interesados en estas manifestaciones culturales o de divulgación social-económica, que vienen desarrollándose en este ciclo.

Rincón ameno

HABILIDAD

Definición del hombre hábil capaz de salir de apuros: el que se mete en una puerta giratoria detrás de otro y se las arregla para salir antes.

CUENTAS EXACTAS

Una señora respondió a alguien que le preguntaba su edad:

—Déjeme hacer la cuenta... Me casé a los 16 años y mi marido tenía entonces 30. Ahora tiene 60, o sea el doble. Lo cual quiere decir que yo tengo ahora 32 años.

DIOS SOBRE TODO

Se cuenta que el gran Edison estaba pasando durante una fiesta por la terrible prueba de aguantar a una señora que no paraba de hablar ni un segundo.

—Es usted un gran hombre—le decía—. Lo admiro mucho por sus grandes inventos, pero sobre todo por el fonógrafo. Es maravilloso haber inventado una máquina de hablar.

—Mi máquina es modestísima, señora. La perfecta máquina de hablar la inventó Dios. La mía habla un ratito y luego se calla.

ADIVINANZA

Dos hermanos son, uno va a misa, y el otro no.

Solución a la Adivinanza de nuestro número anterior:
EL MAL

CRUCIGRAMA
Número 118 — Por MIROSPA

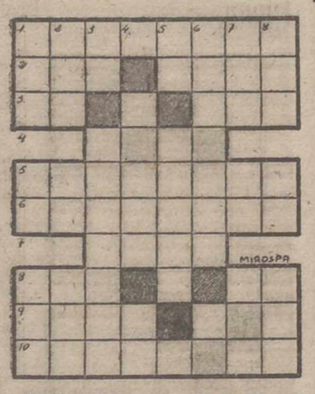

Horizontales: 1: Personas que tienen a su cuidado trojes de trigo y lo distribuyen. 2: Me atreví. Puntual. 3: En el tiempo presente, haciendo relación al pasado. (al revés) Una de las tres religiones que se profesan en China. 4: (al revés) Rey del Lacio que obtuvo de Saturno el don de leer el porvenir. 5: Movimiento de grandes olas. 6: Animales fabulosos. 7: Sazonó con cierta substancia. 8: Raspa. Siglas comerciales. 9: Río del Lacio. Oasis del Sahara Central. 10: Porción pequeña de pasta.

Verticales: 1: En el tiempo presente. Cifra romana. (al revés) Dos. 2: Constelación. Voz militar. Flanco. 3: Nota. Rezáseis. 4: Lago de Rusia. (al revés) Letra árabe. 5: (al revés) Virtud. Hospeda. 6: Natural de una comarca a la derecha del Ebro. Contracción. 7: (al revés) Condimento. Nombre de letra. Río gallego. 8: (al revés) Espasmo. Naipe. Altar.

Sol. al Crucigrama número 117:

Horizontales: 1: Finitimo. 2: Ido. Anís. 3: Na. Goa. 4: aloL. 5: Cadeneta. 6: Alevosía. 7: Fera. 8: Uri. eM. 9: Arne. Oca. 10: Trabajos.

Verticales: 1: Fin. Ca. uaT. 2: Ida. Al. RRR. 3: No. Adefina. 4: Aleve. Ob. 5: Ti. onorT. 6: Inglesa. oJ. 7: Mio. Ti. Eco. 8: Osa. AA. Más.

Cartelera

TEATRO PRINCIPAL

Hoy, presenta el éxito inmenso de «Orfeo Negro». Una película distinta a todas las que ha visto hasta ahora.

Domingo, Rita Hayworth, Robert Mitchum, Jack Lemmon, en «Fuego escondido». Un film deslumbrante.

TEATRO CINE ORTEGA

Función a las 7'45, «Mi desconfiada esposa».

CINE PROYECCIONES

Continua desde las tres y media, «Cita en el sol», «Rosas para Betina».

CINE CASTILLA

Continua desde las tres y media, «Molokai».

CALIFICACION MORAL:

«Orfeo Negro» (3R); «Mi desconfiada esposa» (5); «Cita en el sol» (3R); «Rosas para Betina» (3); «Molokai» (1).

Los números que figuran entre paréntesis al final de cada obra, expresan la calificación moral dada por la «Oficina de Espectáculos dependiente de la Comisión Episcopal de Ortodoxia y Moralidad: 1: Todos incluso niños.—2: Jóvenes.—3: Mayores.—3-R: Mayores con reparo.—4: Gravemente peligrosa.—5: Sin calificar.

PETICIONARIOS DE TRACTORES:

Tened presentes las nuevas importaciones de Tractores de ruedas «Mc CORMICK INTERNATIONAL» y de orugas «INTERNATIONAL» en la confirmación solicitada actualmente por la DIRECCION GENERAL DE AGRICULTURA para las peticiones cursadas hasta la fecha

CONSULTAS A

MUGICA, ARELLANO y C.ª, S. A.

M.C.D.2022

LA MUJER Y LA MODA

CALIENTES Y ELEGANTES... DENTRO Y FUERA DE CASA

1.—*Falda de lana mohair escocesa con fleco en el bajo. Sweater negro.*
2.—*De punto canalé beige con bordes de gros-grain en el mismo tono.*
3.—*Conjunto en shetland beige y camisa de lana escocesa.*
4.—*"Cagoule" de tricot negro bordeado de pantera.*
5.—*Cuello alto de "quita y pon" en piel blanca bordeada de un biés y lazada del tejido del abrigo.*

El frío está ya aquí y las frioleras sólo sueñan con estar junto al fuego, con los sweaters gruesos y los conjuntos para estar en casa. Tienen menos ganas de "vestir".

Hay que reaccionar y ser elegantes a pesar del frío y a causa de él. El tricot, la piel, los gruesos tweeds y las mil ideas que lanzan las "boutiques" son un nuevo pretexto para la elegancia.

Primeramente veamos cómo ser elegantes y estar calientes durante el trabajo en casa o la oficina. Hay dos fórmulas básicas: el conjunto niky y cardigan de forma clásica con cuellito, el fino tricot liso y a veces bordeado de gros-grain en el mismo tono, o bien el conjunto de sweater escotado en V, sin mangas, acompañado de un niky con mangas largas y cuello enroscado. Uno es liso y el otro rayado o los dos lisos en color contrastante.

Otro atavío indicado es el vestido de punto hecho a mano o a máquina. Es de forma cardigan con la falda forrada para evitar las deformaciones. Este estilo tiene un inconveniente, ser tan práctico que si se prueba con él, no se lleva otra cosa en todo el invierno.

Para estar en casa por la noche junto al fuego, están los nuevos batines-blusones. Son de lana pirineo y tricot, largos y rectos. Las que prefieren la fantasía en su manera de vestir, se inclinarán por los pijamas a base de chaqueta "china" sobre pantalón ajustado de tricot o terciopelo negro animado con medias de lana roja.

Y para salir a la calle sin pasar frío, un traje sastre 3/4 de grueso tweed forrado de piel. Existe actualmente piel de conejo marfil que imita al castor decolorado tan caro y tan de moda este invierno.

Los capuchones-chal son el recurso ideal. Se llevan con todo, con vestidos, abrigos, chaquetas... del mismo género o diferente.

CLEO

S. E. S.
FAJAS A MEDIDA
Mayor, 197
Teléfono, 3071

La técnica al servicio del ama de casa

Cómo hay que preparar los modernos alimentos congelados

Los géneros alimenticios congelados a temperaturas muy bajas suelen exigir métodos especiales de descongelación y preparación. El Instituto Federal de Investigación para la Economía Doméstica de Stuttgart ha investigado científicamente estos métodos y ha elaborado directrices para el ama de casa que quiera guisar víveres congelados. Los géneros alimenticios congelados no sufren pérdidas de vitaminas, de sabor y aroma como sucede, con frecuencia, con las conservas de latas. Cierto que al congelar el agua contenida en los víveres se destruyen las superficies fronterizas de las células, porque el hielo, como es sabido, ocupa más espacio que el agua. El experto de alimentación hamburgués, Dr. Kühnau, indica que así se facilitan reacciones químicas que normalmente no se producen porque los portadores de la reacción están separados por los límites celulares. Esto reduce la conservabilidad de los víveres después de descongelarse, ya que al calor estas transformaciones químicas se realizan rápidamente. La velocidad de una reacción química se duplica cada 10 grados de aumento de temperatura.

Los víveres en parte o completamente descongelados son, por lo tanto, más sensibles que víveres no congelados. No se trata de procesos de descomposición causados por alguna bacteria, sin embargo, el ama de casa debe tener cierto cuidado. Los géneros alimenticios, principalmente la carne y el pescado, deben prepararse en seguida después de descongelarse. Los métodos habituales de preparación ponen fin a las mencionadas transformaciones químicas, la carne antes congelada puede, después de guisarse conservarse igualmente bien que cualquier carne no congelada, aunque siempre conviene guardarla en la nevera.

En cuanto a la carne, la Dra. Rosemarie Zacharias del Instituto Investigador de Stuttgart indica que antes de prepararla tiene que ser descongelada por completo si se quiere que tenga la calidad de carne fresca. Descongelarla sólo en parte y ponerla sobre el fuego, pensando que el calor haría el resto de descongelación, no es suficiente. En Stuttgart se descongeló un trozo de carne durante 4 horas a 20 grados, es decir, la temperatura normal de una habitación, y se guisó después cuidadosamente. El trozo no se guisó por dentro y quedó duro. Hay que efectuar la descongelación durante 7 a 12 horas a una temperatura normal de habitación, según el espesor de la pieza (7 horas para un trozo de 6 cms., 12 horas para un trozo de 10 cms., de espesor). Estas cifras, por cierto, valen sólo para trozos mayores de 500 gramos. Trozos pequeños, como chuletas, bifteks y rollos de carne pueden prepararse ya después de 4 horas de descongelación. No se debe descongelar demasiado aprisa. Hay que tener cierta paciencia. Los períodos de descongelación son las desventajas de los víveres congelados, pero, tal vez, serán compensados por las muchas ventajas.

El pescado es aún más delicado. Lo mejor es cortar el pescado, media hora o dos horas después de sacarlo de la caja de congelación, en tres o seis rajas. Así se conservan mejor el sabor y la solidez. A las tres horas se filtra el pescado, y se deja descongelar aún una a dos horas más, después está listo para la preparación. Si se deja en el embalaje, tarda más de una hora más en descongelarse, y la calidad no es tan buena. Se advierte que no se debe preparar directamente el pescado congelado sin cortar, porque por dentro no se cuece. El pescado congelado no debe guardarse demasiado tiempo, como máximo, en la nevera uno o dos días.

Las verduras, en cambio, según comunica la Dra. Rosemarie Zacharias, pueden prepararse en estado congelado. Para las espinacas conviene, descongelarlas durante dos o tres horas a una temperatura normal de habitación. Las verduras congeladas no deben guardarse más que un día en la nevera, de lo contrario se producen cambios desfavorables del aspecto, olor y sabor, sobre todo en los guisantes y la coliflor. Las verduras congeladas necesitan menos tiempo para guisarse que las verduras frescas.

La fruta, en cambio, debe descongelarse por completo. Las frutas de hueso necesitan cinco horas, bayas tres o cuatro horas, en cantidades de 400 gramos, desenvueltas del embalaje y mezcladas con azúcar seca. Si las frutas se hallan congeladas en soluciones de azúcar, la descongelación es en un 50 por ciento más larga.—(DEUKO-ARCO).

Las últimas noticias que nos llegan de París

Por Mayte

..Cinturones, confeccionados con cintas de fondo blanco o negro, bordadas en oro y cuyo ancho es de seis centímetros, van forrados de cuero con hebilla de fantasía.

...Collares de tres vueltas con cuentas oscuras y doradas.

...Pelo, corto y peinado de fantasía.

...Los sombreros están inspirados en los del año 1920.

...Algunas gabardinas ligeras van forradas de piel de nutria.

...Bellos estampados en lanas suaves.

...Para tarde, el punto blanco.

...Los guantes de vestir llegan hasta el codo

...Vuelven las mangas japonesas y los escotes en forma V.

...Muchos chalecos, de lana mohair bouclé, con cuellos de pico y pañuelo de seda natural metidos por dentro del mismo.

...Los tonos malva, lo mismo en conjuntos que en accesorios.

...Zapatos, de tacón cubano, forrados de piel y forma abotinada.

...Resultan no solo elegantes sino accesibles los abrigos de tono blanco y carnero.

Siete pensamientos para cada semana

LUNES.—Quien hace el bien desinteresadamente, siempre es pagado con usura.

MARTES.—El hombre es celoso, si ama; la mujer también aunque no ame. **Kant.**

MIERCOLES.—El que sabe corresponder a un favor recibido es un amigo que no tiene precio. **Sófocles.**

JUEVES.—El deber es lo que esperamos hagan los demás, no lo que hacemos nosotros mismos.

VIERNES.—Dime como te diviertes y te diré quien eres.

SABADO.—Más te debes guardar de la envidia de un amigo, que de la emboscada de un enemigo.

DOMINGO. — Tenemos solamente la felicidad que hemos dado. **E. Pailleron.**

Conocimientos útiles que entretienen

La mujer que a los cuarenta y cinco años goza de buena salud, tiene muchas probabilidades de sobrevivir a un hombre de la misma edad.

La mejor manera de limpiar las sillerías forradas de tapiz, es frotarlas bien con salvado caliente, empleando para ello un pedazo de franela nueva.

Las manchas de hierro en la ropa, consiste en frotarla con una disolución ligeramente ácida de protocloruro de estaño. Se lava seguidamente bien y se enjuaga. Para cerciorarse de que la solución no es demasiado fuerte, se prueba con un poco de papel tornasolado, como lo emplean los químicos para probar los ácidos.

La ensalada de crisantemos es un plato muy apreciado y popular en el Japón.

Fotos CARNET
PARA MONTEPIO
SERVICIO DOMESTICO
PRONTO y BIEN
Laboratorios ALBINO

Caballero: Su abrigo, trinchera, gabardina
CASA MARTIN
Mayor, 86. — Teléfono 3298
PALENCIA

LA FIESTA NACIONAL

La diferencia entre el toreo de ayer y de hoy

Por Curro ALAMARES

Madrid. — (Servicio especial de ARGOS. Prohibida la reproducción.

Todavía se habla del festival en homenaje del famoso «Chico de la Blusa» en la plaza madrileña. Como es sabido, el festival movilizó a toda la torería de dos generaciones.

El anciano Vicente Pastor —una ancianidad bien llevada— reunió en torno a su persona a todo el mundo taurino de casi tres cuartos de siglo, desde Rafael «El Gallo», el «divino calvo» que se sentó en el palco presidencial, hasta Victoriano Valencia que actuó en el ruedo.

El público que llenó la plaza tuvo ocasión de ver torear a los antiguos maestros Antonio Márquez, Domingo Ortega, Luis Fuentes Bejarano y Fernando Domínguez.

A muchos jóvenes les admiró especialmente el temple con que toreó el que fué llamado «Belmonte rubio», el madrileñísimo Antonio Márquez. ¡Qué maravilla de ayudados por alto! ¿No decían que los diestros de antaño no se paraban ni componían la figura?

Así lo comentaban algunos jóvenes espectadores, viendo torear a los que fueron «maestros» en el primer cuarto de siglo. El festival vino a ser como una lección viva de historia taurina contemporánea, un testimonio fehaciente del ayer y del hoy del toreo, cuestión batallona en la que se enfrentan dos generaciones de aficionados.

Para los jóvenes, es evidente que «hoy se torea mejor que nunca». Pueden tener razón desde su punto de vista. No puede negarse que hoy se pisa un terreno que estaba vedado para los diestros de ayer. Lo vedaban el toro, de edad, romana y defensas íntegras y la manera en que se picaban aquellos toros-toros, cuando los caballos salían sin peto.

También afirman los jóvenes que los toreros de antaño no eran artistas, sino simples estoqueadores que todo lo supeditaban a despachar al toro clavando el acero hasta la guarnición. Pero adornarse y cuajar una faena artística y pinturera ni siquiera lo intentaban aquellos «matarifes» de antaño. Piensan así muchos «catecúmenos» que hoy pueblan los graderíos para entusiasmarse con los pasos de baile de los actuales estilistas.

Por eso, cuando algunos de estos aficionados vieron manejar la muleta con suavidad, temple y preciosismo a Antonio Márquez, y al «paleto» de Borox, Domingo Ortega, embeber al toro en los vuelos majestuosos de su capote, no salían de su asombro, porque aquella muestra del toreo artístico

les parecía inverosímil en diestros que pertenecen al pasado histórico de la tauromaquia.

Esto es lo que interesa deshacer. No ha de darse pábulo a la falsa idea de que los diestros no sabían lidiar con arte. La hondura y el diapasón emotivo de Juan Belmonte, la filigrana pinturera y la alacridad poderosa de Joselito, la inspiración gitana y el garbo de Rafael «El Gallo», por no citar más de tres nombres, destruyen por su base la errónea creencia de muchos aficionados actuales, según los cuales la estética taurina es un novísimo descubrimiento.

Es cierto que hay diferencias de estilo. El terreno que hoy se pisa y el artificio de desplantes y trucos para la galería marcan esas diferencias, que, en nuestra opinión, arrojan un saldo a favor del toreo de ayer. Porque si la mayor vistosidad de los adornos que hoy se estilan, las florituras y ringorrangos de las faenas de los actuales diestros pueden resultar más efectistas que las de ayer, en cambio no podemos opinar que este barroquismo taurómaco se labre en piedra, sino en barro deleznable.

Al toreo actual le falta la emoción del toro-toro. El torero de ayer, por el contrario, se cimentaba en la verdad del peligro, lo que no excluía el arte, la belleza y la inspiración.

Luis Miguel y Ordóñez estudian su "estrategia" con vistas a la próxima temporada

Amigos de los diestros Luis Miguel y Antonio Ordóñez, enterados de las intimidades de la organización torera de sus actuaciones con vistas a 1960, informan que es muy posible que hasta mediada la temporada no comiencen a torear estos dos famosos toreros.

Razonan esta probable decisión por parte de Luis Miguel porque se le presenta una muy aprovechable temporada en América, que le puede hacer ganar más, proporcionalmente, que una larga temporada en los ruedos españoles, y esas corridas bien merecen un descanso y salir a los ruedos cuando ya esté claro el rumbo de la fiesta.

Antonio Ordóñez, por casi iguales razones, más la de tener que estudiar si le conviene contratarse en la feria sevillana y la inmediata de Madrid, hace lógico y posible el que no se precipite a comenzar a torear desde las corridas falleras.

¿Habrá más novilladas que corridas el año próximo?

Cuando termina la temporada 1959 con una lluvia de festivales, ya empiezan a proyectarse festejos taurinos para el año que viene, y es síntoma para ser estudiado que dos fechas, en plazas muy importantes, típicas de corridas de toros, el Domingo de Ramos y el de Resurrección, se proyecte celebrar novillada, en lugar de corrida de toros, como desde hace mucho tiempo ha venido sucediendo.

Los toreros jugaron en Aranda de Duero un partido benéfico

Aranda de Duero.—A beneficio de la Campaña de Navidad se ha jugado un partido de fútbol entre el equipo local y el de los toreros, formado por los matadores de toros César, Curro y Rafael Girón y los novilleros Victoriano de la Serna, Lucena, Efraín Girón, El Califa y Angel Delgado y los banderilleros Arroyo y Aláiz y el abogado señor Lozano, que sustituía a Manolo Escudero. El resultado fué de empate a dos tantos.

Los toreros fueron muy felicitados por los directivos y jugadores y obsequiados con una espléndida merienda, regresando a Madrid seguidamente.

Posible pleito por el arrendamiento de la Maestranza

Se asegura en los medios taurinos sevillanos que la Real Maestranza de Sevilla, propietaria de la plaza de toros de aquella capital andaluza, se propone pleitear con los actuales empresarios del citado coso del Baratillo por ciertos incumplimientos y deficiencias en el contrato vigente. Esto se ha dicho varias veces, pero ahora el rumor tiene muchos visos de ser verdad, y esto traería de nuevo a la actualidad el ya largo papeleo que tiene este negocio de toros sevillano.

ATENCION LABRADORES!
Grandes descuentos por final de campaña
GRADAS CANADIENSES
BISURCOS
TRISURCOS
SEMBRADORAS
CUBRESEMILLAS
ESCLARIFICADORES
CORTARRAICES
CULTIVADORES
COCINAS TIPO BILBAO Y PARA PAJA
REPUESTOS EN GENERAL
ETC.
Maquinaria Agrícola URBON
República Argentina, 9 Tfno, 18-42
PALENCIA

ESCENARIOS Y PANTALLAS

«La Orestíada» sigue triunfando clamorosamente después de veinticuatro siglos

Nadie ha conseguido superar a Esquilo en grandeza trágica y aliento poético

Por José Luis Alonso Almodóvar

Cuando el coro, elemento esencial de la tragedia, entona el grandioso canto final de libertad, el auditorio ha recibido sobrecogido el mensaje más trascendental e inconmovible que vieron los siglos. Orestes, que en su justicia ha derramado la sangre de su madre, es absuelto por el «Areópago», tribunal de sabios varones atenienses, que, por vez primera, se ha constituído sobre la colina de Ares, por mandato e inspiración de la diosa Palas Atenea. Desde este momento histórico, las «Furias», encarnación del fatalismo vengador de las leyes bárbaras de la sangre, desaparecen para siempre ante el justo dictado del nuevo tribunal, que abre así el mundo clásico a una idea superior, civilizada y humana. En ese mismo instante quedan trastocadas todas las creencias religiosas y estatales, al descender la Justicia de manos de los dioses vengativos —de un destino fatal e inexorable— a las de los hombres, equitativos y rectos. Es decir, se ha pasado de la venganza a la Ley.

Aquella fecha imborrable en que Esquilo, el inmortal trágico de Eleusis, creó «La Orestíada» marca, nada menos, que el origen de toda nuestra civilización.

Resulta casi increíble que ya dos mil cuatrocientos años atrás, un hombre, imbuído profundamente del espíritu pagano de su época, proclamara unos principios sobre los que se ha asentado, siglos después, todo el armazón constitutivo e ideológico del mundo moderno. Un hombre excepcional, quizá el escritor más ilustre que han conocido los tiempos, que vió, en un atisbo de genialidad, cómo el orden antiguo que él conocía no tardaría en ser absorbido por una idea nueva, más fuerte y más justa. Cómo el mundo no podía regirse por la fatalidad, sino por la Justicia. Ni los dioses ni los hombres tienen derecho sobre la vida y la muerte de sus semejantes. Sólo una Justicia, triunfante sobre la «némesis» griega, debe reemplazar a la persecución fatalista de un destino implacable. «Nadie —dice Orestes en su impresionante parlamento final— puede encadenar a su poder a un hombre libre».

La genial trilogía de Esquilo fué estrenada en Atenas en el año 458 antes de Cristo. Y hoy, veinticuatro siglos después, no sólo sigue triunfando clamorosamente, sino que constituye el más vibrante alegato de las ideas que guían y alientan nuestra cultura occidental. El drama de Orestes es mucho más que uno de los cantos líricos más perfectos del teatro universal. Es también, como ha dicho José María Pemán, el nacimiento de una nueva noción de Derecho, en la que entra, como fundamento, la idea del contrato y la fidelidad. La idea de la asociación humana según unas leyes establecidas, que aseguran la gran creación que Grecia va a legar al mundo: la Ciudad, madre del Estado.

Escribía hace días en estas páginas que es necesario un teatro moderno, en consonancia con las exigencias actuales. Apuntaba, también, que esta actualidad no se la da el que se escriba ahora, sino el que su contenido tenga vigencia y trascendencia para los hombres de hoy. «La Orestíada» está escrita hace miles de años. Pero, es una obra plenamente actual. Es actual porque es eterna. Porque encierra un mensaje permanente para los hombres de cualquier época. El mensaje supremo de la libertad. Y el mensaje excelso de la Justicia.

EL CARRO DE TESPIS

En el Eslava, de Valencia, con la incorporación de Ismael Merlo y Diana Maggi al conjunto de Rafael Rivelles, en Gala de Prensa, la compañía puso en escena «Cuidado con las personas formales», estreno de Alfonso Paso, en España, que el autor quiso reservar para el Eslava de Madrid. La puesta en escena tuvo gusto y propiedad, tanto en lo que afecta al decorado como al mobiliario. El público, complacidísimo, celebró la comedia y aplaudió mucho a sus intérpretes.

La compañía Lope de Vega se presentó en el Principal de Zaragoza con «Un soñador para un pueblo», de Buero Vallejo, obra que interesó mucho al público y que fué aplaudidísima.

La compañía de comedia de Martínez Soria ha estrenado en el Cervantes de Sevilla el juguete cómico «Adán y Ava García», de Federico Galindo.

En el San Fernando de Sevilla se ha representado «Don Juan Tenorio», en versión libre de Manuel Barrios y Agustín Embuena.

En el Romea de Murcia se ha presentado Doroteo Martí con el melodrama de Sautier Casaseca «Ama Rosa».

En el circo de Zaragoza se ha presentado Lolita Sevilla con el espectáculo «Carrusel mágico del varieté».

La popular estrella escuchó muchos aplausos, así como los demás artistas que integran el espectáculo.

La compañía de revistas cómicas Martínez Laredo se ha presentado en el Africa de Ceuta con «Me casé con tu mujer».

En el Apolo, de Valencia, ha hecho su presentación la compañía de revistas que dirige Ramón Clemente y de la que son primeras figuras Salomé de Marco y Pedrín Fernández, con la obra «¡A vivir del cuento!», de Muñoz Román en música de Faixa y Moraleda. Obra e intérpretes, de los que con los principales cabe destacar a Lepe y Heredia, Amelia Aparicio y Clemente Ochoa, fueron acogidos por el público con aplauso.

CINENOTICIAS DE HOLLYWOOD

Por su Reportero Indiscreto

BELDAD EN EL PAPEL DE MADRE: Cuando le preguntamos a Katy Jurado acerca de la interpretación que tiene con Marlon Brando en la película de la Paramount "El rostro impenetrable" ("One-Eyed Jacks"), echó la cabeza hacia atrás y se rió.

KATY JURADO

"En esta película —nos dijo— aparento suficiente edad como para ser mi propia madre". Y, con una sonrisa en los labios prosiguió: "En Hollywood siempre figuro como mujer mala o como madre. ¿Se explica usted tal combinación?" Los productores de Hollywood, a decir verdad, poco se preocupan por explicar tales contradicciones y siguen ofreciéndole a la vivaracha Katy estas dos caracterizaciones, diametralmente opuestas. Brando, que además de trabajar como actor en "El rostro impenetrable", actuó también como director, nos dice Katy que la ayudó mucho a desarrollar la parte física y emotiva del papel que tiene en este drama del Oeste. "Decidimos juntos que para el papel de madre en la obra no iba a ser necesario depender del maquillaje con el fin de aparentar más edad. Yo le dije a él que ganando un poco de peso y actuando como una persona de avanzada edad era suficiente; que no necesitaba ni cabellos grises ni rellenos". Figura en la película como hija de Katy una compatriota suya, la actriz Pina Pellicer, que debuta en la pantalla en este papel al lado de Brando. Tan pronto como terminó su trabajo, Katy tuvo que someterse a una dieta rigurosa para perder las 15 libras que había ganado por amor al arte. "Cuando empecé mi carrera en Méjico alcancé éxito muy pronto —nos dice Katy— ahora es que me veo obligada a pasar hambre para poder seguir siendo actriz".

LO PERSIGUEN LOS PELONES Y LAS PELONAS: Martin Ritt, director del filme de Dino de Laurentiis para la Paramount titulado "Jovanka and the Others", en el que cinco chicas: Silvana Mangano, Vera Miles, Jeanne Moreau, Bárbara Bel Geddes y Clara Gravina, figuran con el cabello cortado al rape por haber fraternizado con el enemigo durante la segunda guerra mundial, cenó el otro día en Roma con Yul Brynner. Fijándose en la cabeza afeitada de Brynner, Ritt con un gesto de resignación se exclamó: "Por lo que veo, a mí me persiguen los pelones, aun fuera del trabajo...".

Como consecuencia de su interpretación del personaje "Appassionata Von Climax" en la producción Panamá-Frank "Li'l Abner", Stella Stevens ha sido contratada para hacer varias películas por la Paramount.

Gene Kelly ha sido escogido por el productor-director Stanley Kramer para una caracterización dramática en "Inheit the Wind". En esta obra que va a distribuir la United Artits van a figurar también Spencer Tracy y Frederic March.

LAGRIMAS DE VERDAD: El talentoso actor Lee J. Cobb demostró durante la filmación de la obra de Perlberg-Seaton "No soy para ti" ("Bua Not For Me") en los Estudios Paramount, que un hombre puede llorar, hasta cuando se le pide que

MARLON BRANDO

llore. En una escena en la que hace el papel de actor beodo fracasado al lado de Clark Gable que figura como productor de teatro, Cobb logró humedecer sus ojos de lágrimas sin hacer uso de mentolados, al pronunciar las siguientes palabras: "Los dos juntos no llegamos a hacer un artista de talento. Lo más que podemos decir es que "fuimos"... en un tiempo ya lejano. El teatro nos ha usado, triturado, y ya no nos necesita.

Deléitese con un buen libro
Pida las últimas novedades a
I. G. DIARIO - DIA
Mayor, 147 - PALENCIA

M.C.D.2022

Deportes

En la temporada pasada hubo estos resultados

Comentario antes del domingo

Después de jugada la primera jornada del segundo tercio de la competición liguera, estimamos que resultará curioso, para el aficionado, un pequeño comentario comparativo de las posiciones de los equipos en la tabla clasificatoria con la que ocupaban el año pasado.

Y así nos encontramos con que el Madrid y el Barcelona ocupan las nusmas posiciones que ocupaban en la 11.ª jornada de la temporada anterior, es decir, primero el Real Madrid y segundo el Barcelona, pero, tanto el uno como el otro, pierden puntos en comparación con el año pasado, puesto que el Madrid cuenta con 17 reales y 5 positivos contra 19 y 9 de la anterior, y el Barcelona 15 y 5 contra 18 y 6 respectivamente.

El Atlético de Bilbao mejora sus posiciones de hace un año ya que ocupa un tercer puesto muy esperanzador con 14 puntos y 4 positivos frente a 13 y 3 y un quinto puesto en la general, mientras que los madrileños del Metropolitano descienden un puesto, colocándose los cuartos y pierden bastante en puntuación, ya que, contra los 15 y 3 anteriores les encontramos con 12 y 2.

El que ha bajado mucho ha sido el Betis, que ocupaba el pasado año el cuarto lugar con trece puntos reales y uno positivo, y éste, el 12.º con 10 y 2 negativos. También el Valencia anda muy bajo esta temporada, pues, to que ahora ocupa el 13.º puesto con 9 y menos uno frente al 6.º que tenia con una puntuación de 12 y 2 positivos.

En contraste con estos dos equipos hay otros dos que han progresado notablemente: el Sevilla que del 16.º puesto del año anterior con 5 puntos reales y 5 negativos se planta en 6.ª posición con 11 reales y uno positivo, y el Granada que del 11.º, con 9 reales y un negativo se coloca el 5.º, con 12 y 2 positivos.

Excepto Las Palmas que empeora su situación de manera alarmante, pues frente a los 11 puntos y 3 negativos del año pasado le vemos este año en 16.ª posición con 7 y 7 respectivamente, los demás equipos conservan, muy aproximadamente, las mismas puntuaciones y lugares clasificatorios.

Para terminar: La distancia entre el primero y el último hace un año, era de 14 puntos, mientras que éste sólo son 10 los que separan al lider del presunto descensor, lo que viene a demostrar que, en general, los equipos han mejorado de calidad.

Y ahora vamos a ver lo que ocurrió en la 12.ª jornada del pasado año.

ELCHE-LAS PALMAS.—No se dió este partido.

ATLETICO DE MADRID-ZARAGOZA.—Ya se había iniciado el codo con codo entre el Barcelona y el Madrid para el título y, ya había quedado rezagado el Atlético madrileño sin esperanzas de recuperación para tomar parte en el concierto de cabeza. No obstante, y como si quisiera dar fe de su valía, aplastó en la 13.ª jornada el día 7 de diciembre a los «mañicos» que no acusaban entonces el mal momento que parecen atravesar ahora. El resultado fué 7-1.

OVIEDO-VALENCIA.—Apenas se había iniciado la competición y los equipos, salvo raras excepciones, aun no habian tenido tiempo de mostrar su forma y, en estas condiciones y, en pleno reajuste de hombres y tácticas, llegó el Valencia al «Carlos Tartiere» y empató a un tanto, en la 3.ª jornada, el día 28 de septiembre.

VALLADOLID-MADRID.—Tampoco se dió este encuentro.

GRANADA-REAL SOCIEDAD.—Iba muy avanzada la competición, pues ya habia entrado en su último tercio, el 15 de febrero con la 22.ª jornada, cuando los de Atocha visitaron Los Cármenes y perdian por 1-0, pues los de Granada no podian permitirse el menor descuido que pudiera ser trágico. ¡Así y todo, tuvieron que jugar la promoción!

OSASUNA-ATLETICO DE BILBAO. — Fué el penúltimo partido de aquella portentosa reacción que tuvieron los de San Mamés la temporada pasada, que hizo suponer que los bilbainos volvían por sus fueros de serios candidatos al campeonato. La cosa no era para menos, pues el 11 de enero, jugándose la 17.ª jornada, los «rojillos» vieron como, en el propio San Juan, los «cachorros» colocaban ocho hermosas dianas en el portal osasunista. Terminó el partido con 1-8.

SEVILLA-ESPAÑOL.—El «sprint» final del Sevilla la pasada temporada fué algo impresionante. Después de haberse pasado gran parte de la competición afincado en los lugares del descenso y de la promoción, en un dramático esfuerzo, consiguió salvarse de uno y otra. Este resultado de 3-0, en la 27.ª jornada, jugada el 29 de marzo, es una buena prueba de la reacción final sevillista.

BARCELONA-BETIS.—Andaba el Betis, al jugarse el 23 de noviembre la 11.ª jornada, presumiendo todavía de equipo «vedette» que fué la temporada pasada, cuando, encontrándose a una distancia de 3 puntos del Barcelona, fué a visitarle al Gamper. El Barcelona, que ya estaba perfilándose como gran campeón, aunque aun no habia culminado su forma, dejó bien sentado que su superioridad era patente y derrotó a los béticos por el indiscutible tanteo de 4-1.

GOL.

El Chelsea ganó al Atlético de Bilbao, en Londres, por 5-3

Se anularon dos goles a los bilbaínos

Londres, 3.—El equipo de fútbol inglés Chelsea ha vencido al Atlético de Bilbao por cinco tantos a tres, en encuentro nocturno celebrado en el estadio de Stamford Bridge. El primer tiempo finalizó con empate a dos tantos.

Una multitud de más de dieciséis mil personas presenció el partido.

El primer tanto lo consiguió el Chelsea, a los dos minutos, por medio de su delantero centro, Livesey, que consiguió el tanto de cabeza. A los cinco minutos, el extremo izquierda del conjunto bilbaíno, Beitia, marcaba el tanto del empate, después de una buena jugada de Arieta.

El Atlético de Bilbao practica un fútbol rápido, dando al conjunto británico no pocos sustos. En pleno dominio bilbaíno, Maguregui consiguió un nuevo tanto para el Bilbao. El Atlético está en estos momentos realizando un buen encuentro, superando al Chelsea en juego de conjunto y velocidad.

Después del segundo tanto bilbaíno, Marcaida realiza una peligrosa internada, chutando fuerte. El portero del Chelsea desvía en última instancia a córner.

A los 26 minutos, Livesey consigue el empate, rematando de cabeza un disparo de Sillett.

En la segunda mitad, el Bilbao introduce dos cambios en su equipo: López, sustituye a Carmelo y Urquijo a Arieta.

La lluvia que cayó durante el primer tiempo se va secando.

A los tres minutos de esta segunda mitad, Mattews, portero del Chelsea, despeja a córner un tiro de Etura. Dos minutos después, López fuerza un córner.

Poco después, Beitia marca un tanto que es anulado por offside.

A los 13 minutos de esta segunda parte, Anderton, medio derecha del Chelsea lanza un fuerte disparo que se introduce en la red, después de tocar a Greaves. El Chelsea se anima con el nuevo tanto y comienza a realizar un fútbol rápido de ofensiva. A los 18 minutos, vuelve a marcas por medio de Greaves.

A los 67 minutos, Tindall marca el quinto tanto del Chelsea, veinte minutos antes del final, Rentería sustituye a Canito, y poco después, Maguregui marca un tanto de cabeza, que es anulado por fuera de juego.

Unos minutos antes del final, el delantero centro, Marcaida consigue un nuevo tanto para el Bilbao. Y con el resultado de cinco a tres, favorable al conjunto local, termina el encuentro.

A las órdenes del árbitro Ellis, de Halifax, los equipos se alinearon así:

Atlético de Bilbao: Carmelo (López); Orúe, Garay, Canito (Rentería); Mauri, Etura; Arteche, Marcaida, Arieta (Urquijo), Maguregui y Beitia.

Chelsea: Matthews; Shellito, Sillett, Anderton; Mortimore, Crok; Brabrook, Greaves, Livesey, Tindall y Block.

Al finalizar el partido, Eduardo Ibarrondo, directivo bilbaíno, manifestó que el Chelsea había merecido la victoria. Dijo: "Ha sido un partido muy bonito. El Bilbao jugó bien en la primera parte. Pero ellos lo hicieron perfectamente en la segunda mitad. Nos han sorprendido un poco. De todas formas, les ganaremos el próximo martes, en Bilbao.—Alfil.

Cine Cervantes - Navaleno
(SORIA)
Vende-cambia por MOTO, equipo sonoro, estado perfecto, amplias garantías y facilidades, barato, toda prueba

La mejor AGENDA y la más económica es la editada por la Sección Femenina. Ya está a la venta la de 1960.

La próxima jornada de la Liga en el Grupo 13

El encuentro "Palencia-Europa Delicias", se jugará el martes, festividad de la Purísima Concepción

En el calendario del Grupo trece de Tercera División de Liga, se señalan los siguientes partidos para la próxima jornada del domingo.

Plasencia-Bejar.
Palencia-Europa Delicias (día 8).
Arandina-Hullera.
Astorga-Burgos.
Ponferradina-San Pedro.
Juventud-Salamanca.
Júpiter-Ciudad Rodrigo.
Zamora-Cacereño.

Como se indica arriba, el encuentro PALENCIA-Europa Delicias se ha aplazado hasta el martes, 8, festividad de la Purísima Concepción. Este aplazamiento ha sido debido a que como el próximo domingo juega en Valladolid el Real Madrid, podrán los aficionados de nuestra capital que lo deseen, asistir el domingo a la capital vallisoletana, y el martes a La Balastera.

Partido para el Palencia de mucha importancia. Se ha llegado a un estado en que tiene que poner cuantos medios estén a su alcance para no perder más puntos en La Balastera. Se le presentará ocasión de confirmar, frente al Europa, si la buena actuación que tuvo con el Real Valladolid se debió a flor de una tarde o, en realidad, es fruto de que el equipo ha progresado mucho.

Sabemos, por informes posteriores que nos han llegado, que el Palencia jugó bastante bien en Santa Lucía, frente al Hullera, y que si perdió fué debido a determinadas circunstancias del estado en que se encontraba el terreno de juego, así como a algunos fallos que es natural que se corrijan en lo sucesivo.

Un partido, pues, clave para el porvenir, y, por ello muy interesante el del día de la Purísima.

Burgos y Salamanca jugarán el domingo en campos extraños, mientras el Zamora lo realizará en casa. Esto indica la importancia de los tres partidos, en relación con la tabla de clasificación. Creemos natural que el Zamora sume dos puntos más a los que tiene, puesto que, al parecer, el Cacereño ha bajado algo en su primitiva ofensiva, aparte de que los zamoranos en su ambiente son muy efectivos.

De los otros dos partidos, es decir, de los "gallitos" que juegan fuera de su ambiente, nos parece mucho más fácil el de los burgaleses que el de los salmantinos. A pesar de la victoria del Astorga en el pasado domingo, pensamos que en esta jornada volverá el líder a sumar su reserva de positivos, mientras que al Salamanca se le presenta difícil su cometido, porque el Juventud ya ha demostrado en esta temporada que en Zatorre es muy difícil batirle. A no ser que esa reacción salmantina que es natural esperan sus seguidores se produzca en esta jornada. En fin de cuentas, los resultados de estos tres partidos darán la pauta para los primeros puestos de la tabla.

Los encuentros señalados en los campos del Plasencia, Arandina, Ponferrada y León, tienen un claro matiz localista.

Señora, señorita, no deje de visitar la exposición de labores y objetos artesanos que tendrá lugar en la Escuela-Hogar de Palencia (Becerro de Bengoa, números 3 y 5, los días del al 12 de diciembre.

GRUPO TRECE

Proyectos inmediatos y a largo plazo sobre La Balastera

El Granada llegó a un acuerdo con el Palencia sobre la cesión de Urdiales

Han causado muy buena impresión los últimos acuerdos del Atlético de Palencia. Esa "mirada" hacia el fútbol juvenil y hacia el atletismo son un paso más y quizá decisivo de nuestro club representativo para encauzar su actividad deportiva por el buen camino.

La directiva que resucitó "el muerto" se propuso una labor ardua y con vistas al futuro y los objetivos se van cumpliendo. Ahora lo necesario es que siga "in crescendo" el apoyo de toda la afición.

❖ ❖ ❖

El Atlético de Palencia federa un equipo juvenil con el nombre de Juvenil Atlético de Palencia y patrocina la federación de otro que se denominará Deportivo Luises. Panchulo se encargará de la preparación del primero. Goyo —el antiguo portero morado— dirigirá el segundo.

Pronto comenzará el torneo en el que también inscribe su equipo el Castilla.

❖ ❖ ❖

Sobre la sección de atletismo del Atlético Palencia tendremos normas y noticias concretas muy pronto.

❖ ❖ ❖

También siguen en pie los proyectos sobre La Balastera, para completar las instalaciones del Estadio Municipal. Por ahora ya se ha rellenado la grada de general hasta la "portería del río" y seguirá por este córner. Los trabajos continúan y el martes —próximo partido— estarán arreglados los desperfectos que había en las gradas centrales.

❖ ❖ ❖

En el verano puede intentarse la gran obra de "llegar al río". Y luego eso del embarcadero, la piscina, la playa, etc., etc.

❖ ❖ ❖

Hace falta dinero naturalmente. Pero el público seguirá respondiendo en las entradas al campo... y para mayo comenzaremos a hablar del equipo de la próxima temporada. O quizás antes.

❖ ❖ ❖

Uno de los medios, fáciles, baratos y "productivos" de ayudar al club es la tómbola instalada en la Plaza Mayor.

❖ ❖ ❖

Estamos en diciembre, el mes de las fiestas y la tómbola va a aumentar sus premios. Desde el sábado habrá más regalos. Cien premios más de los que ya salían, en cada serie. Luego habrá premios «extras» de Navidad. La tómbola va a atraer, de nuevo, la atención del público.

❖ ❖ ❖

Capítulo de fichajes: Anoche se habló con la directiva del Granada. Ha concedido la baja a Urdiales que ya firmó la cartulina con el Palencia. Mañana puede estar solucionado definitivamente y quizá Urdiales debute frente al Europa Delicias el martes. Porque dicen que Urdiales está entrenado.

❖ ❖ ❖

Siguen los entrenamientos a las órdenes de Soler. Sin bajas ya. Todos los jugadores están en buenas condiciones y los lesionados Varela y David han tocado hoy la pelota, después de su convalecencia.

❖ ❖ ❖

El Europa Delicias es el equipo desconcertante del Grupo Trece. Perdió el domingo con el Plasencia, pero antes había colocado un rotundo 3-0 nada menos que al Burgos. El martes en La Balastera, ¿será el Europa bueno o el malo? El Palencia tiene la palabra. Y, palabra, debe ganar el Palencia.

❖ ❖ ❖

Comentario de nuestro querido colega el «Diario de Burgos»:

«Después de ver jugar a la Arandina y de escuchar las amenazas formuladas por algunos de sus seguidores juzgamos punto menos que imposible que haya equipo capaz de puntuar «jugando al fútbol», en la capital de la Ribera».

Tenía razón ayer el «tío Antolín» el de Villasirga. Hay que apoyar al club para evitar ciertos «campos».

❖ ❖ ❖

El Palencia está en el penúltimo lugar de la clasificación. El Europa ocupa el puesto decimotercero. El Palencia ha marcado quince goles. El Europa 14. El Palencia recibió 20 tantos en su portería. El Europa 21. El Palencia tiene 7 puntos y tres negativos. El Europa 8 y cuatro negativos. Así las cosas hasta el próximo martes, cuando los chicos de Soler y de Vaquero se vean frente a frente en La Balastera.

❖ ❖ ❖

El Burgos ha sido invitado para jugar un partido el próximo día 8, festividad de la Inmaculada, en Beasain, frente al titular de la localidad. La directiva ha aceptado la propuesta y se tiene previsto desplazar a todos los jugadores de que dispone para que el mister efectúe las pruebas que estime oportunas.

Arboles frutales forestales y de adorno
Vides americanas=Plantas de flores=Semillas
Antes de hacer sus plantaciones o siembras solicite, sin compromiso, lista de precios para la temporada 1959-1960 a
VIVEROS GASPAR
Paseo Sixto Celorrio, 1.-Apartado n.º 8
CALATAYUD (Zaragoza)

LA QUINIELA DE ARGOS

Real Madrid en cabeza y Atlético de Bilbao tercero en discordia

Madrid. (Servicio de ARGOS especial para DIARIO-DIA. Prohibida la reproducción).

La justa y clara victoria del Real Madrid sobre el Barcelona, pone nuevo rey a la clasificación de la Primera División, en esa lucha reñida y de codo a codo que vienen sosteniendo madridistas y catalanes. Nos parece más regular la marcha del Real Madrid que la del Barcelona, pues mientras estos han sufrido derrotas en campo ajeno, los muchachos de Fleitas sólo tienen que pensar el traspies que sufrieron en Valencia.

De todas las formas el equilibrio entre los dos grandes es muy notable. La igualdad de fuerzas nos la dan los goles que ambos llevan a favor y en contra. Los tres goles de diferencia a favor de la vanguardia madrileña, quedan totalmente compensados por los tres goles menos que ha encajado la portería barcelonista. Por el momento, la única diferencia que existe es la que señala dos puntos más a favor del Real Madrid. Ya veremos si éstos constituyen renta suficiente para los campeones de Europa, pues bien pudiera suceder otra pronta igualada total, estando tan cerca el difícil desplazamiento a Valladolid.

Recientemente, y precisamente en Valladolid, donde hube de desplazarme por cuestiones estudiantiles, pude compulsar el interés que ha despertado el próximo encuentro, que agotará las localidades pese a haber sido declarada Jornada Económica. Los ánimos de los vallisoletanos a ocho días vista del encuentro estaban ya candentes y conscientes de la importancia del partido.

Y también en Valladolid, entre examen y examen, y en esos momentos de resquicio, que los buenos e ilustres miembros de los tribunales saben conceder, para respiro de los estudiantes, tuve oportunidad de hablar con viejos y prestigiosos aficionados vascos. Todos, sin excepción, están satisfechos de la marcha del Atlético de Bilbao. A la chita callando se han colocado en tercera posición a sólo un punto del Barcelona y ésto aun sin poder contar con Uribe y Merodio. Lo llevan a gala y no les falta razón. ¡Ojo a los bilbaínos! Están fuertes e irán a más de jornada en jornada.

Después, en el cuarto puesto, figura el Atlético de Madrid, rebasado por los bilbaínos. No, no andan bien los rojiblancos del Metropolitano este año. Jugadores de talla tienen, y por eso resulta difícil encontrar la causa de tanta irregularidad.

En la cola, hemos de registrar el hundimiento del once canario al que ya pesan cuatro derrotas en su casa, sin que haya sido capaz de enjugar tan amplia suma de negativos con victorias a domicilio. A sólo un punto de distancia figuran Osasuna y Zaragoza, pero la situación de pamplonicas y maños no reviste la gravedad que la de los canarios ni mucho menos.

Los pronósticos para la próxima jornada liguera nos brindan, a nuestro juicio, dos únicas victorias a domicilio. Estas son las que conseguirán los conjuntos madrileños, Real Madrid y Rayo Vallellano en sus respectivos desplazamientos a Valladolid y Ceuta. Indudablemente que el pronóstico se puesta a la discusión por no ser nada claro, pero en lo que se refiere a los de Primera, es lógico reconocer la superioridad de los merengues y la necesidad que tiene de puntos. En cuanto al Rayo, también en buen momento, pudiera lograr la victoria pese al alza del Atlético ceutí experimentada en las últimas semanas.

En Pamplona, el encuentro Osasuna-Atlético de Bilbao, es muy difícil. Muy bien pudiera corresponder la victoria a los bilbaínos por razones que todos conocemos, pero la apurada situación de los locales les impulsará a luchar con denuedo en pos de los puntos. Un empate nos parece lógico.

Y empates también los resultados que pueden darse en Oviedo a donde viaja el Valencia y en Avilés a donde se desplaza el Coruña. Conste, por adelantado, para evitar suspicacias que nunca fuimos «anti», y mucho menos, claro está, anti-asturianos. Muy por el contrario, nos resultan simpáticos y admirables. El empate del Betis, hace siete días en Valencia, perjudica indirectamente al Oviedo, ya que los valencianos tratarán de hacer olvidar a su hinchada el disgusto del otro día.

La quiniela queda así: Elche-Las Palmas, 1; At. Madrid-Zaragoza, 1; Oviedo-Valencia, X; Valladolid-Real Madrid, 2; Granada-R. Sociedad, 1; Osasuna-At. Bilbao, X; Sevilla Español, 1; Barcelona-Betis, 1; Santander-Condal, 1; Celta-Alavés, 1; Avilés-Coruña, X; Ferrol-Leonesa, 1; Tarrasa-Sestao, 1; At. Ceuta-R. Vallecano, 2; Córdoba-Mallorca, 1.

JOSE LUIS DE CASTRO REBOLLEDA

Adopte métodos modernos
Utilice la calcomanía para marcaje y propaganda de sus fabricados
CALCOMANIAS INTERNACIONALES, S. A.
Velázquez, 46
Tel. 35-53- 50
MADRID (1)
Bocetos
Dibujos
gratuitos

LA PAGINA ROTA
Todos los jueves a las 10'35 de la noche y lunes a las 3'20, en las antenas de RADIO PALENCIA, se brinda a los oyentes la oportunidad de conseguir espléndidos regalos y premios en metálico, con sólo acertar el nombre del autor y el título de la obra de los fragmentos de LA PAGINA ROTA. Una nueva creación de la prestigiosa firma
INSTALACIONES SECURIT-VISION TOTAL
ARQUITECTURA - FRENTES COMERCIALES
APLICACIONES DIVERSAS
FABRICA DE ESPEJOS
CRISTALERIAS RODRIGUEZ
LEON - PALENCIA - PONFERRADA - ZAMORA
Utilice este anuncio para el envío de su solución.
AUTOR .....
TITULO DE LA OBRA .....
REMITENTE .....

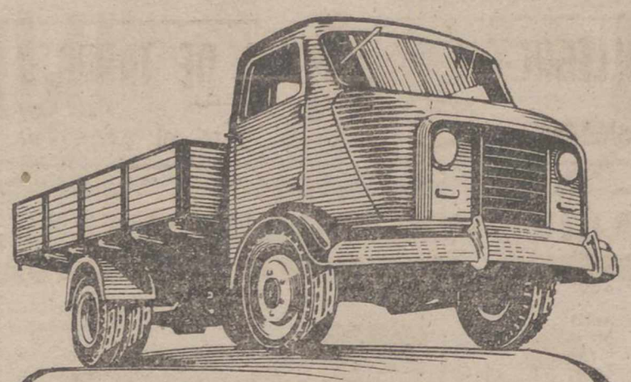

SAVA DIESEL 55 HP.
CAMIONETAS 2'5 - 3 TN.
FURGONETAS
AUTOBUSES para 17 plazas
DISTRIBUIDORES:
Finanzauto, S. A.
Mayor Principal, 15
PALENCIA

MOSAICO DEPORTIVO

César "no sabe nada" del Barcelona

Barinaga y Fernández cambian sus puestos en el Betis

Elche, 3.—César, jugador y entrenador del Elche, ha manifestado al corresponsal de «Alfil», que no ha recibido ninguna proposición hasta ahora del Barcelona, en relación con una noticia publicada estos días en la Prensa nacional. Dijo que una de sus ilusiones sería él que le dieran la oportunidad alguna vez para entrenar a su antiguo equipo, aunque, por ahora, según ha dicho, es pronto para ello.—Alfil.

CAMBIO

Sevilla, 3.—Después de una reunión celebrada entre Enrique Fernández, que venía desempeñando el cargo de entrenador del Betis, y Sabino Barinaga, que figuraba de secretario técnico, han realizado una permuta en sus cargos, de completo acuerdo entre ambos y contando con la aprobación de la directiva del Club. El Betis ha celebrado ayer un partido de entrenamiento en la Rinconada, y durante él Barinaga y Fernández ocuparon sus nuevos puestos.—Alfil.

BILLAR

Barcelona, 3. — Resultados de las partidas, del campeonato de España de billar a tres bandas, primera categoría

Ribera, 60-84-4, vence a Munte por 57-89-3.

Domingo, 60109-4, vence a Rosalén, 39-109-3.

Rey, 60-107-6, vence a Ribera por 56-117-4.

Rico, 60-94-6, vence a Munte por 37-94-4.—Alfil.

DINAMARCA GANA (3-1) A GRECIA

Atenas, 3.—Dinamarca ha derrotado a Grecia por tres goles a uno, en partido internacional de fútbol celebrado aver tarde en esta capital.

El primer tiempo terminó con empate a cero.—Alfil.

Hoy se entrenó Alonso con el Real Madrid

Madrid, 3.—Esta mañana, en el estadio Santiago Bernabeu, ha intervenido en el entrenamiento de los jugadores del Real Madrid y bajo la dirección del preparador Fleitas Solich, el guardameta internacional del Real Madrid, Juanito Alonso.

Alonso, desde el pasado mes de agosto, venía entrenándose extraoficialmente, fuera de la dirección de los entrenadores del Real Madrid, con el fin de conservar su forma y actualmente se halla en condiciones de ocupar su puesto bajo los palos.

Alonso, juntamente con Berasaluce y Sansón, han sido los porteros que se han sometido al entrenamiento, ya que Domínguez, continúa en su domicilio aquejado de un ataque de gripe.—Alfil.

VAVA Y CANARIO A LISBOA

Madrid, 3.—A las doce treinta y cinco de la mañana han salido en avión con destino a Lisboa, los jugadores de fútbol Vavá, del Atlético de Madrid y Canario, del Real Madrid, con el fin de formar esta noche en el equipo de la selección de Madrid frente a la de Lisboa. — Alfil.

¡Dueña de casa! Si tu sirvienta o asistenta ya cumplió los 14 años tienes obligación de afiliarla al Montepío Nacional del Servicio Doméstico.

Cartel de la Falange

EXPOSICION DE ARTESANIA DURANTE LOS DIAS DEL 5 AL 12 DE DICIEMBRE

El próximo día 5 de este mes, a las seis de la tarde y en la Escuela Hogar de la Sección Femenina (Becerro de Bengoa números 3 y 4), se abrirá una Exposición de labores y objetos artesanos, realizados por las artesanas palentinas acogidas a la Obra Social «Ayuda al Hogar».

Puede ser visitada por todas las personas que lo deseen, hasta el día 12 de diciembre, que será clausurada a las ocho de la noche.

Acuerdos del Comité de Competición

Madrid, 3.—El Comité Nacional de Competición de la Real Federación Española de Fútbol, en su reunión semanal, ha tomado los siguientes acuerdos:

Jugadores

PRIMERA DIVISION. — Suspender por cuatro partidos oficiales a Pablo Recalde Berastegui (At. Osasuna); por agresión a un contrario (art. 100, g. 1).

Amonestar y multar a José María Zárraga Martín y José Emilio Santamaría Iglesias (R. Madrid C. F.), por juego peligroso (art. 100, b, 6).

Imponer multa correspondiente a José Luis Areta Vélez (Club Atlético Osasuna), Alfredo Di Stéfano (Real Madrid), Eulogio Ramiro Martínez (C. F. Barcelona), Enrique Mateos Mancebo (R. Madrid), Luis Suárez Miramontes y Ramón Alberto Villaverde Vázquez (C. F. Barcelona), y Juan José Pengola y Eduardo Bibiano Endériz Artajona (Real Valladolid Deportivo), por formular reparos al árbitro, siendo los tres primeros reiterantes (arts. 100, a. 2 y 108); a José María Sánchez -Lage (Real Oviedo), Eusebio Ríos Fernández (R. Betis Balompié), por desconsideración mutua, art. 100, a. 4, y a Julio César Benítez Amuedo (R. Valladolid Deportivo), por desconsideración con el árbitro (art. 100, a. 42).

SEGUNDA DIVISION.—Suspender por tres partidos oficiales a José Giner Bleda (C. At. Ceuta), por insultar al árbitro (art. 100, f, 2), amonestar y multar a Manuel Luzán Bartolomé, José Luis Yaben Bengoechea y Esteban Villaverde Zamorano (C. D. Badajoz), Eduardo Chicharro Calleja (A. D. Plus Ultra), Ramón Herrera García (C. D. Tenerife) y José Antonio Rodríguez López (A. D. Rayo Vallecano), por practicar juego peligroso, siendo los dos últimos reiterantes (art. 100, a. 2, artículo 100, b, 6, y 108).

Imponer sanción económica a Antonio Oviedo Saldaña (R. C. Deportivo Mallorca), por formular reparos al árbitro (art. 100, a. 2).

Entrenadores

Aplicar las amonestaciones correspondientes a los entrenadores del C. Atlético Osasuna y Club Atlético Ceuta, por faltas cometidas por jugadores de sus clubs (art. 110).—Alfil.

GUIA MEDICA

S. PAJARES GARCIA
Médico Jefe de los Servicios Provinciales de Puericultura, por oposición
Consulta de Puericultura y Enfermedades de los niños
RAYOS X
Calvo Sotelo, (Jardinillos), 3, 1.º dcha
Horas: de 12 a 2 Teléfono: 1656

RAFAEL M. ALMEIDA
Médico-Jefe del Hospital Provincial por oposición
RAYOS X
Horas de consulta: de 11 a 1.
Mayor Pral., 254, 1.º, Izda. Tel. 1963

PROF. DR. CESAR FERNANDEZ-RUIZ
CIRUGIA DE LA MUJER. — PARTOS
Profesor de Ginecología de la Facultad de Medicina
Jefe de la Maternidad — Maternólogo del Estado
CONSULTA DIARIA, de 12 a 3
Mayor Principal, 33. Teléfono 1333
Palencia
Operaciones y partos; Clínica "San Bernabé"

M.C.D.2022

DELEGACION PROVINCIAL DE TRABAJO

Calendario oficial de fiestas para el año 1960

DIA	MES	FIESTAS	CARACTER
1	Enero	Circuncisión del Señor	No recuperable
6	Enero	Epifanía del Señor	No recuperable
19	Marzo	Festividad de San José	Recuperable
14	Abril	Jueves Santo (a partir de las dos de la tarde)	Recuperable
15	Abril	Viernes Santo	No recuperable
1	Mayo	San José Artesano	Domingo
26	Mayo	La Ascensión del Señor	Recuperable
16	Junio	Corpus Christi	No recuperable
29	Junio	San Pedro y San Pablo	Recuperable
25	Julio	Santiago Apóstol	Recuperable
15	Agosto	La Asunción de la Virgen	Recuperable
1	Noviembre	Festividad de Todos los Santos	Recuperable
8	Diciembre	La Inmaculada Concepción	No recuperable
25	Diciembre	Natividad del Señor	Domingo
		FIESTAS NACIONALES	
18	Julio	Anv. del Alzamiento Nacional	No recuperable
1	Octubre	Fiesta del Caudillo	(1)
12	Octubre	Fiesta de la Hispanidad	No recuperable

(1) Meramente oficial, en la que solamente vacarán las oficinas públicas.

Se considerarán también inhábiles, pero solo dentro de los límites de la Diócesis o territorio respectivo, los días en que se celebre una festividad religiosa local que, por disposición de la Autoridad Eclesiástica, sea de precepto.

En aquellos casos en que la fiesta coincida en sábado o lunes, o cuando existan dos fiestas consecutivas, se abrirá durante la jornada de la mañana de una de ellas los mercados, comercio de alimentación y peluquerías, debiendo tener en cuenta que se concederá al personal, dentro de la jornada, el tiempo indispensable para el cumplimiento del deber religioso y, en compensación, disfrutarán de cuatro horas de descanso en un día laborable de la semana, si las horas trabajadas no excediesen de cuatro, y de una jornada completa de descanso compensatorio si las trabajadas durante fiesta excediesen de dicho número. En cuanto a las peluquerías se refiere, habrá de atenerse en lo que respecta a su apertura, a lo que dispone el artículo 34 de su Reglamentación.

En compensación de las jornadas de trabajo que se aumenten en el presente año, al aplicarse este calendario de fiestas, de conformidad con lo dispuesto en el artículo 1.º del Decreto del Ministerio de Trabajo de 7 de Febrero del presente año, los trabajadores percibirán por mitades, al abonarse las gratificaciones reglamentarias de 18 de Julio y Navidad, el importe de los salarios extraordinarios equivalentes a la mitad de las citadas festividades suprimidas en la localidad. Si al extinguirse el contrato de trabajo quedase pendiente de abono alguna parte de los citados salarios extraordinarios o, si por el contrario, hubiera percibido el trabajador parte del salario antes de la fiesta compensada, se practicará la liquidación oportuna, de abono o descuento, al pagar el último devengo.

Todo ello, con independencia de las normas que pudieran publicarse por esta Delegación en su día sobre las fiestas locales.

El presente calendario y sus normas aclaratorias al mismo, deberán tenerse muy presente en las respectivas fiestas y en el cumplimiento de cuanto en él se determina.

Lo que se hace público para general conocimiento y cumplimiento.

Palencia, 2 de Diciembre de 1959.

El Delegado de Trabajo,
ANTONIO R. ROYUELA

Ha estallado la guerra... filatélica

A un sello ruso con la efigie del jefe comunista griego, contestarán los helénicos con un sello con el rostro de Imre Nagy

Atenas. — (Crónica especial para Agencia FIEL, por André Alexandri). —El Gobierno helénico acaba de elevar una protesta formal contra la emisión por el departamento soviético de Correos de un sello con la efigie de Manolis Glezos, el jefe del Partido Comunista Griego que actúa en Francia bajo el nombre de E. D. A.

El camarada Glezos, que era redactor jefe del diario comunista de Atenas «Avghi» fué acusado de espionaje y condenado a cinco años de prisión por un tribunal militar de Atenas. Desde entonces, las organizaciones comunistas del Este y del Oeste no han dejado de ocuparse del «caso Glezos» en una gran campaña difamatoria de la justicia griega y con grandes acusaciones contra el pretendido régimen policíaco establecido en este país.

Toda esta campaña ha sido coronada por la aparición del sello con la efigie de Glezos con un «slogan» en favor de su liberación.

Este gesto ha sido considerado como una intervención en los asuntos del país muy incorrecta y al mismo tiempo inamistosa por parte de una potencia con la cual Grecia mantiene buenas relaciones diplomáticas y económicas. La reacción ha sido inmediata. El Embajador griego en Moscú, Pappas, ha protestado cerca del Comisariado ruso de Asuntos Extranjeros. Una gestión análoga se ha hecho cerca del Embajador ruso en Atenas, Seragiev, quien se ha limitado a declarar que nada sabe a este respecto.

A modo de represalias se piensa en Grecia emitir un sello recordando la rebelión húngara en su tercer aniversario. Este sello conmemorativo llevará un retrato de Imre Nagy con la leyenda: «Libertad para los pueblos».

En espera de la respuesta soviética a la guerra postal que acaba de iniciarse, el gobierno griego ha publicado un comunicado en el cual se califica la emisión de este sello como «un acto inusitado en las relaciones internacionales y absolutamente inadmisible, pues, por este acto, se calumnia a la Justicia griega y se insulta al Estado helénico».

Todos los diarios, incluídos los de la oposición excepto el comunista, aprueban la actitud firme y resuelta del Gobierno de Caramanlis. Sin embargo, algunos de ellos consideran la idea de emitir un sello de «respuesta» como una actitud poco seria que convendría desestimar. La posición de Grecia es sólida e impecable y no ganaría nada si se siguiera a la URSS en este camino de desconsideraciones.

Un sello que es el primer ejemplo de una guerra postal ha de interesar indudablemente a los coleccionistas. Hay, sin embargo, un precedente: un sello de la República Argentina que provocó las iras británicas: era el sello en que figuraban las islas Malvinas como incorporadas a los territorios argentinos.

Lea todas las semanas nuestro "SUPLEMENTO AGRICOLA"

En Asunción (Paraguay) se rindió homenaje a la memoria de don Carlos Casado del Alisal

Este ilustre villadino, fué el genial colonizador de extensas comarcas de Rosario (Argentina) y del Chaco paraguayo

Fué fundador del ferrocarril del Oeste el Santafecino y el primer exportador de trigo argentino a Europa

En la ciudad de La Asunción (Paraguay), y en la Biblioteca Nacional o «Solar de Sarmiento», regalada por la Argentina, se ha rendido un homenaje al ilustre villadino, don Carlos Casado del Alisal, en mérito a las muchas y relevantes obras realizadas por este ilustre colonizador palentino en beneficio de aquellas comarcas americanas.

El embajador de España, en Paraguay, señor Giménez Caballero, pronunció una conferencia acerca de este gran español, que fué el creador de las modernas economías argentina y paraguaya.

Esta noticia escueta, que han divulgado las agencias, reflejan el testimonio de admiración y afecto, que en aquellas tierras hermanas se siente hacia este noble personaje que España, Palencia, envió a América, para trasplantar a ella el impulso cordial, traducido en bienestar y progreso, que siempre vivió en los pechos hispánicos para las tierras y gentes de la fraterna América latina.

La figura de Carlos Casado del Alisal, adquiere en cualquier momento que se la analice a este respecto, una dimensión gigante. Su recuerdo, y, sobre todo, la magnificencia de su obra colosal, viven imperecederos en los pensamientos y conciencias de los que las ven y las sienten, y tienen la nobleza de testimoniarlas.

GLOSA BIOGRAFICA

Nació este noble caballero español en la villa de Villada, el 16 de marzo de 1833, siendo bautizado con los nombres de Carlos Julián Niceto. Fueron sus padres don Pedro Casado y doña María Casilda del Alisal, siendo bautizado cuatro días después.

«Honrada y noble fué su cuna —según dice en su biografía el notable publicista don Héctor M. Lagos—, nacida bajo la tutela moral de sentimientos religiosos sinceramente practicados por sus progenitores».

Llevado de su afán latente ya de recorrer mundo, estudia las ciencias náuticas, obteniendo, cuando apenas contaba veinte años, el título de tercer piloto naval en la Escuela de Marina de Bilbao; graduándose asimismo de Bachiller en Filosofía, en 1850 en la Universidad Literaria de Valladolid.

SU ARRIBO A LA ARGENTINA

Su inquietud, le llevó a embarcarse para tierras del Nuevo Mundo, desembarcando en el puerto de Buenos Aires en los últimos meses del año 1857, cuando contaba 24 años de edad.

El 4 de febrero de 1865 contrajo matrimonio con la distinguida señorita Ramona Sastre Aramburu, en la ciudad de Rosario. Este paso fué el que ya le ató definitivamente al espíritu y a la esperanza de aquella nueva patria, por la que tanto iba a luchar. En 1865, deseando activar el desarrollo y firmeza de la industria y comercio locales, funda en la ciudad de Rosario una entidad bancaria, tercera de este tipo que iba a existir en la Argentina, que contribuyó por su seriedad y diligencia en las operaciones, al florecimiento de las iniciativas comerciales e industriales de aquella región. Posteriormente, transfirió el establecimiento de su creación, dedicándose a colonizar una gran zona de la Candelaria.

Las tribus de indios, originaban con sus ataques e indolencia, gran perjuicio al país, por lo que el Gobierno presidido por el doctor Avellaneda, determinó en 1878 lanzar un empréstito para enjugar las enormes sumas exigidas por la patriótica empresa de pacificar a los rebeldes y conquistar el desierto para la civilización, encontrando la mejor disposición a este respecto en don Carlos Casado del Alisal, a la sazón director general del Banco Provincial, que respondió con lealtad, como otros patriotas, a esta llamada económica, que sentaría las bases del engrandecimiento argentino.

En otros aspectos económicos, realizó nuestro paisano grandes planes, sobre estudios del sistema y circulación monetaria del país, que saneó la hacienda. Contribuyó decididamente con su poder e influencia, a la celebración de la Exposición Continental realizada en Buenos Aires en 1880, que fué uno de los acontecimientos más salientes de la vida económica y social de la capital de la Argentina.

EL COLONIZADOR

Casado del Alisal fué uno de los más conscientes y benéficos colonizadores llegados a la América del Sus. Su obra a este respecto en Candelaria, fué extraordinaria. Se funda la colonia en 1870. Dividió la extensa área territorial que comprendía en parcelas, llamadas concesiones, que arrendaba a sus colonos, con opción de compra en "plazos fáciles y prudentes". Estableció una policía de costumbres, un almacén de aprovisionamiento, a precios reducidísimos, con la única prohibición de no expender bebidas alcohólicas, que tanto sumían al aborigen en los abismos de la degradación y la miseria. En este aspecto, Casado del Alisal se adelantó en más de cincuenta años a la legislación represiva del alcoholismo. Introdujo modernos medios de cultivo. Pacificó las tierras, y las libró de acechanzas de indios y de plagas del campo, con un trabajo decidido y competente. Fué el fundador del importante ferrocarril del Oeste Santafecino, a locomotoras a vapor, que arrancando en la ciudad de Rosario, llegaba por aquel entonces a la colonia Candelaria, principio de otras ambiciosas empresas, que irían marcando el progreso argentino.

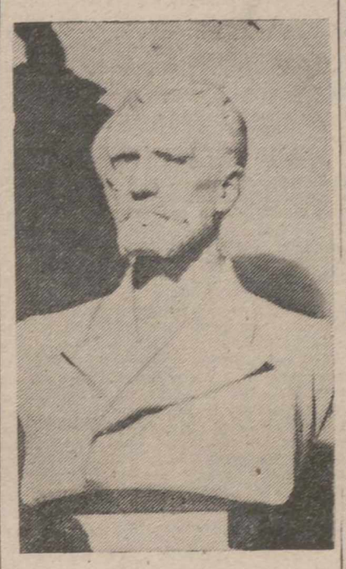

Busto de don Carlos Casado del Alisal

Fué decidido amparador de la agricultura argentina, logrando la primera exportación orgánica de trigo a Europa; servidor desinteresado de la cultura popular, y filántropo destacado, creó escuelas, bibliotecas y asilos.

SU LABOR EN PARAGUAY

El 14 de junio de 1886, partió con su mujer e hijos hacia el Paraguay, llevando a cabo aquí otra gran labor. Dió un formidable impulso a la colonización del Chaco paraguayo, vigorizando la región económica del río Epónimo, donde intensificó la producción algodonera; iniciando la fabricación de tatino, de la que fué el primer fabricante del mundo en este producto.

Sus labores de fundación, sociales, económicas, docentes, industriales, agrícolas, ganaderas, etc., fueron intensas, continuadas después por sus hijos. Muchos pueblos nacieron en el Chaco, como anteriormente en Argentina, debidos a su genio fundador.

SU MUERTE

Si el día 4 de noviembre de 1883, fué de grandes satisfacciones para la provincia de Santa Fe, por la inauguración del ferrocarril fundado por Casado, el 29 de junio de 1899 lo era de intenso dolor, pues la vida de este gran hombre se apagaba en su ciudad querida de Rosario.

Allí quedaba extinguida una vida generosa, de amada en favor del progreso de las tierras argentina y paraguaya. Su nombre y su obra quedarán para ejemplo de las generaciones presentes y futuras, como prototipo del noble castellano que todo lo dió en aras de aquel impulso hidalgo y filantrópico que le poseía.

TODOS LOS DIAS

el lector encontrará en nuestro periódico una amplia y completa información deportiva con especial atención al fútbol local.

Noticias de todos los deportes, de ámbito internacional y nacional.

Comentarios, chismes e informaciones de los equipos del "Grupo Trece" de la Tercera División.

"Todo" sobre el Atlético Palencia.

¡AGRICULTOR!

Al renovar tu petición de tractor antes del día 10 del actual, pide el famoso y económico tractor

DEUTZ

potencias 13 - 18 - 24 - 30 - 38 - 50 y 65 H - P.

PROXIMAS IMPORTACIONES

Distribuidores:

ALMACENES PINACHO

PALENCIA

Se confirma la baja del precio del turrón

En nuestro colega «La Hoja Oficial del Lunes», de Madrid, se inserta lo siguiente que, por su interés actual, reproducimos:

«Nuestra noticia de la semana pasada sobre el abaratamiento del turrón ha producido en casi toda España la natural alegría que imaginábamos al escribirla.

Entre las numerosas cartas que hemos recibido las hay remitidas por algunos comerciantes en las que no se muestran de acuerdo con la anunciada rebaja. Continuamos creyendo que el turrón elaborado a base de almendra, miel y azúcar —productos todos ellos más baratos que antes— se encuentra en condiciones de venderse a diferentes precios que en años anteriores.

Una de las fábricas cuya producción y calidad la sitúan entre las primeras de España ha distribuído la nota de sus turrones, mazapanes, etcétera, para la actual temporada de Pascuas.

Escogemos unos cuantos productos y sus correspondientes precios:

Turrón de Alicante Imperial, 40,50 pesetas kilo.

Jijona granulado, 40,50 pesetas kilo.

Jijona refinado, 40,50 pesetas kilo.

Mazapán nieve, 27 pesetas kilo.

Mazapán fruta, 27 pesetas kilo.

Estos turrones y mazapanes están elaborados a base de almendra, miel y azúcar molida —insistimos en el abaratamiento de estos productos— y son clases de indudable y antigua tradición y calidad. La nota incluye al final una frase que dice: «Precios netos y sin descuento alguno, mercancía puesta en Madrid y pago a treinta días fecha».

Por otra parte, hay fabricantes madrileños que expenden el turrón de yema, fruta, chocolate, coco, etc., a 60 pesetas kilo. Podremos fotografiar los escaparates cuando los mencionados turrones —de superior calidad— se pongan a la venta.

Suponemos que los precios del turrón y mazapán, tan solicitados en estas fechas, entrarán en el deseado nivel que, según los datos apuntados, conviene esperar. Para satisfacción de todos».

Sirvienta, asistenta, si tienes carnet de identidad o en trámite, no es preciso acompañes a la hoja de afiliación las fotos que en la misma se indican.

5 noticias de color

1) El hombre que murió dos veces

París.—El caso de Edouard Mouche, muerto dos veces se está complicando. En efecto, parece que dos personas fueron vistas y conocidas durante muchos años con el mismo nombre y las mismas generalidades: una en Argel y otra en Versalles.

El pasado 21 de julio, un anciano decorador era hallado ahorcado en una habitación de su piso, en Versalles; en tres cartas explicaba que se había provocado la muerte porque no podía soportar el dolor de la muerte de su mujer, ocurrida tres años antes. Pero, en el momento de llevarse a cabo los formalismos propios del caso en el registro civil de Versalles, se comprobó que Edouard Mouche, nacido el 20 de enero de 1878 había ya muerto en Argel seis meses antes. La hija del anciano decorador creía haber encontrado la solución del misterio: su padre no había estado nunca en Argelia, pero había perdido los documentos personales un año antes de su muerte.

Sin embargo, las cosas no parecen tan sencillas. Se ha comprobado, en efecto, que un Edouard Mouche, reparador de máquinas de coser, vivió en Argel, de 1934 a 1959. Fallecido el 10 de enero de 1959, resulta que había nacido el 20 de enero de 1878. ¿Cuál de los dos Mouche es pues el verdadero y cuál el falso? ¿El de Argel o el de Versalles? La policía está investigando; un diario parisiense afirma que ha recogido algunos testimonios según los cuales resulta que el Mouche de Argel consintió en dar también su nombre al decorador de Versalles, el cual, por ser anarquista, tuvo necesidad de ocultarse.—(FIEL).

2) Cursos para leer 572 palabras por minuto

Nueva York.—La «Olin Matieson Cheminical Corp», emplea una máquina especial, llamada «porcept-scope» (corrientemente solo PS), para mejorar la habilidad de sus dirigentes para leer y comprender más rápidamente.

Desde el momento en que la mayoría de los mortales emplea solamente el 50 por ciento de su capacidad para la lectura, la sociedad norteamericana ha establecido cursos durante los cuales los «alumnos» son enseñados a leer y comprender todo lo que se proyecta sobre una pantalla a velocidad variante.

Parece que los resultados obtenidos hasta ahora son sorprendentes. Quien, antes del curso, leía solamente 276 palabras por minuto, con una comprensión del 30 por ciento, gracias al «PS» consigue leer ahora 572 palabras por minuto con una comprensión del 100 por ciento.

Se calcula que un dirigente que saque buen provecho en estos cursos puede ahorrarse al día de hora y media a dos horas, leyendo más rápidamente entre frases y comprendiendo más fácilmente.—(FIEL).

3) Concurso para bigotes

Karachi.—Un concurso para el par de bigotes más largos ha sido organizado por la revista mensual «Singhar», órgano oficial de los barberos de Pakistán. Las reglas del concurso precisan que en la competición pueden participar también los miembros del Ejército y de la Policía, así como los extranjeros residentes en el país, aunque quedan excluídos los presos, los miembros de la tribu de los Sijs (conocidos por la longitud de sus cabellos) y los ciudadanos de los demás países. El jurado comprende un barbero, un periodista, un abogado, un médico y una mujer. En la solicitud de admisión los competidores deberán especificar la longitud, color y espesor de sus bigotes, adjuntando una fotografía tamaño carnet. El vencedor se llevará un sustancioso premio en metálico.—(FIEL).

4) 45.000 libras esterlinas viaje a la Luna

Londres, 2.—Unas 45.000 libras esterlinas por pasajero, costará el viaje de ida y vuelta a la Luna, informa W. F. Hilton, de la División de astronáutica de la Casa Hawer Siddeley.—Efe.

5) La liga árabe contra Elizabet Taylor

Damasco, 2.—La oficina central de la Liga Arabe, ha anunciado hoy que será prohibida, terminantemente, la proyección de películas de Elizabeth Taylor, en todos los países árabes. Se trata de una nueva medida de boicot contra Israel, y la actriz figura en la lista negra de todos los países árabes, porque adquirió recientemente la religión judía.—Efe.

El señor

Don Adolfo Sáenz de Miera Torres

Falleció en Madrid el día 2 de Diciembre de 1959

Después de recibir los Santos Sacramentos y la Bendición Apostólica de Su Santidad

D. E. P.

Su apenada esposa doña Arcadia Delgado Valbuena; hijos Aurelia, Adolfo, Arcadia (viuda de Bertrand), Daniel, Gumersindo, María Luisa y José Luis; hijos políticos María Teresa Valle, Angela G. Moliner, Matilde G. Lorenzana, Carlos Gusano y Mercedes Alonso; hermanas políticas Urbana Delgado y Rosario Cuesta; nietos, bisnietos, sobrinos, primos y demás familia,

Suplican a sus amistades una oración por el eterno descanso de su alma.

Los funerales tendrán lugar mañana, día 4, a las diez de la mañana y a continuación la conducción del cadáver en Valencia de Don Juan (León).

M.C.D.2022

La carestía de la vida amenaza a Berlín Oeste

La supresión de ciertos subsidios provocará un alza general de precios a partir del 1 de Enero

BONN. — (Crónica especial para Agencia FIEL, por Adrien Chollet.— Una vez seguros de su porvenir inmediato, los berlineses se apasionan por un problema aún más inmediato: la carestía de la vida. La tendencia es general en toda la República Federal, pero como está compensado por aumentos periódicos de salario, no provocaría conflictos graves si no fuera por la situación particular de los dos bérlines.

Efectivamente, por razones únicamente políticas, el Gobierno de Pankow se ocupa de que ciertos artículos de primera necesidad se venden baratos en Berlín Este con el fin de que los habitantes del sector Oeste puedan hacer comparaciones con las «ventajas de la democracia popular». Esta diferencia sorprende sobre todo a los extranjeros que advierten que una comida en un restaurante o un afé o una cerveza cuestan bastante menos caro en el Este que en el Oeste. Los habitantes de los distritos occidentales no se sorprenden, ya que saben perfectamente que sus ingresos son muy superiores a los de sus compatriotas del Este.

Pero a partir del primero de enero de 1960 pesa una importante amenaza en este sentido sobre Berlín Oeste. El Senado de la ciudad (que, como se sabe, constituye un Estado con su Parlamento propio), ha decidido suprimir las subvenciones sobre el carbón y el pan. Consecuencia: aumento de las tarifas del gas, electricidad, transportes y pan.

El golpe será duro —y no menos desde el punto de vista político—porque los transportes que cuestan veinte pfennigs, en el Este, subirán en el sector Oeste a 35 pfennigs en el metro y a 40 en los autobuses. La situación en lo que respecta al metro es particularmente complicada, ya que a partir de determinado lugar, al pasar de una zona a la otra, habrá que pagar diferentes tarifas.

El Senado, donde los socialistas se hallan en mayoría, se mantiene firme en su decisión. Desea utilizar los 28 millones de marcos que se ahorrará el Estado mediante la supresión de las subvenciones para construir alojamientos y escuelas.

En realidad, el Senado de Berlín no hace otra cosa que imitar a los otros Estados alemanes que no subvencionan tampoco el carbón y el pan. Parece que el Senado espera que, dada la situación particular de Berlín, el Gobierno Federal hará un esfuerzo y tomará sobre sí el pago de aquellas subvenciones. En este caso, los precios no aumentarían y los 28 millones de marcos se quedarían en las arcas del Estado.

Pero, contrariamente a estas esperanzas, Bonn no se ha movido hasta ahora. Y se acerca la fecha fatídica mientras el Senado no puede ya hacer marcha atrás. Ahora bien: el aumento en las tarifas del gas, electricidad, pan y transportes originará inevitablemente un alza general de precios y un descontento social que Berlín Este sabrá explotar muy bien.

ANIS CASTELLANA

En el sorteo celebrado el miércoles día 25 de noviembre en la emisión

GRAN DERBY

ANIS CASTELLANA

en Radio Madrid y su cadena de 40 emisoras, han sido premiadas con un Televisor PHILIPS de 17 pulgadas, modelo 1959 o un Frigorífico FRISAN, modelo 752-B, cada una de las botellas con números en las etiquetas 857.326, 1.857.326 y 2.857.326

Válidas hasta el día 8 de diciembre

Y en el sorteo celebrado el miércoles día 2 de diciembre han sido premiadas las botellas con números en las etiquetas 442.095, 1.442.095 y 2.442.095 con 60.000 pesetas cada una, en total

180.000 pesetas

Válidas hasta el día 15 de diciembre

Una atención más de

ANIS CASTELLANA

Proyección de la Historia

Una embajada rusa a China en principios del siglo XVIII

La política de influencia en Asia preconizada por Kruschef tiene su antecedente en la de Pedro I el Grande

Hoy que se encuentran a la orden del día las grandes Embajadas, las que realizan los Jefes de Estado directamente, con objeto de lograr acuerdos que conduzcan a una paz larga, duradera y a ser posible permanente, que permita a la humanidad de todos los continentes comprenderse, coexistir y vivir sin el agobio y la sicosis de la destrucción anticipada de nuestro planeta; al ver al Presidente de los Estados Unidos proyectando largos viajes a países bien diversos; al imponente «Zar de todas las Rusias», trasladarse de Occidente a Oriente casi sin descanso, y a cada uno de los Jefes de Estado preparando las maletas para lanzarse en vuelo al otro confín del mundo, nos hace pensar en cómo se regían y desarrollaban las relaciones internacionales en tiempos pasados.

Pocos eran los Reyes, Emperadores o Jefes de Gobierno que salían de los límites de su país para lanzarse a obtener resolución de los problemas personales, incluso entre países vecinos, salvo si se trataba de ponerse al frente de un Ejército a fin de vindicar una ofensa o anexionarse por conquista territorios perdidos anteriormente o deseados por sus riquezas o necesidades imperiosas de expansión.

El viaje último de Kruschef a la China, nos recuerda, que su política de influencia en el continente asiático es la misma que la seguida por el Zar Pedro I el Grande en los principios del siglo XVIII.

Una carta del Padre Kegler, de la Compañía de Jesús, misionero en China, fechada en 2 de diciembre de 1720, da cuenta de una célebre Embajada, que envió el Zar a la Corte de Pekín, segunda de las enviadas en su reinado. Dícese en ella, «que el Embajador hizo su entrada el día 29 de noviembre, con mucha pompa y magnificencia. Le acompañaban más de cien criados, vestidos soberbiamente a la moda de Europa. Los caballeros que marchaban al lado del Embajador, llevaban la espada desnuda, lo que en China era un espectáculo nuevo y vistoso. Por ser dicho Padre muy estimado del Emperador, le hizo éste, estar presente en la recepción, con objeto de que tradujese al tártaro las cartas credenciales, que en su original estaban en lengua rusa, y dos copias, una en latín y otra en la lengua de los tártaros mongos. Quería Su Majestad Imperial confrontarlas entre sí y examinar si estaban conformes. El sobrescrito de la carta en latín decía así: Al Emperador de los grandes países de Asia: Al Soberano Monarca de Bogdo: A la Soberana Majestad de Kilai. Amistad y salud. Llamaban los moscovitas a la China Bogdo y al famoso Catai con el de Kilai. El contenido de la carta era como sigue:

«Deseando conservar y aumentar la amistad y la estrecha unión establecida mucho tiempo ha, entre V. M. mis predecesores y mi persona, he juzgado a propósito enviar a vuestra Corte, en calidad de Embajador extraordinario, a León Ifmaito, Capitán de mis Guardias. Os ruego, que le recibáis conforme al carácter conque está revestido, y que déis entera fe a lo que os dijese sobre los negocios, que tiene que tratar, de la misma manera, que si yo mismo os hablara, y que le dejéis vivir en Pekín, hasta que yo le llame. De V. M. el buen amigo Pedro».

Se dice, que el Embajador, además de la lengua rusa, sabía perfectamente el alemán, francés e italiano y que muchos de los criados mayores y caballeros que le acompañaban eran en ellas también versados. Lo recibió el Emperador en audiencia pública, sentado en su Trono y rodeado de príncipes y señores de la Corte, a fin de que le diera cuenta de las Cartas Credenciales, honra que no se había hecho anteriormente a Embajador alguno. Se sospechaba, no obstante, que sobrevendría alguna dificultad por parte del Embajador, o sobre el ceremonial de la Corte, o sobre el lugar en que habría de ser colocado durante la audiencia»

No es de hoy, como se ve, la influencia que ejercía Rusia y ejerce en la China, llámese Imperio del Sol Naciente, o Comunista de Mao Tse Tung y Chu En Lai. Sería curiosa una narración tan escueta y detallada, tan precisa, como la referida, de la recepción ofrecida a Embajada tan extraordinaria como la del Zar Kruschef a los dirigentes y amos de la China en la actualidad. Pero nos falta un misionero tan estimado y querido, como lo era el Padre Kegler del Emperador reinante en 1720.

Ricardo CAMBA

Cuadro de especialistas de la Asociación de la Prensa Palentina

Cirugía: D. Dacio Crespo H. de Medina, Teniente Velasco, 1. Teléfono, 1456.

Medicina interna: D. Rafael M. Almeida, Mayor, 244. Teléfono, 1563.

Tocología: D. César Fernández - Ruiz, Mayor, 33. Teléfono, 1533.

Corazón y pulmón: D. Valeriano Bozal Urzay, Ramírez, 4. Teléfono, 1642.

Garganta nariz y oídos: D. José Escapa Leal, Mayor, 236. Teléfono, 1416.

Riñón y vías génito-urinarias: D. José Sanz Vinuesa, Teniente A. Velasco, 15-2.°, izq. Teléfono, 2663.

Niños: D. Serapio Pajares, Calvo Sotelo, 3. Teléfono, 1650.

Geriatría (Ancianos): D. Manuel Melendro, Estrada, 27. 2.°, izquierda. Teléfono núm. 2956.

Enfermedades nerviosas y mentales: D. Alfredo Prieto Vidal, Don Sancho, 17, 2.°. Teléfono, 1928.

Piel: D. Cándido Rodríguez Pascual, V. Calderón, 7. Teléfono, 2106.

Análisis clínicos: D. Pedro Martínez, Avenida José Antonio, 47. Teléfono, 1436.

Radiólogo: D. Felipe Martín R. Escobar, Plaza de León, 2. Teléfono, 1352.

Oculista: D. Guillermo González Alvarez, Mayor, 130.

Odontólogo: D. Jesús Durántez Padierna, Martínez de Azcoitia, 1. Teléfono, 1643.

Practicante: D. Gaspar Delgado, General Mola, 61. Teléfono, 2239.

Practicante: D. Honorio Cuesta, Modesto Lafuente, 21. Teléfono, 2416.

Servicio clínica para intervenciones quirúrgicas: Clínica San Bernabé, Hospital, 1. Teléfono, 2100.

Decano honorario: D. Tomás Rodríguez Alonso, Martínez de Azcoitia, 3.

NOTICIAS EN TELEGRAMA

MENSAJE DE FARAH DIBA A LAS «CATERINETTES»

PARIS (FIEL). — El pasado día 25, Santa Catalina, las «Caterinettes», las modistillas de París, recibieron un mensaje gratísimo por parte de la que ha realizado el sueño más maravilloso para muchas muchachas francesas: ser la esposa de un soberano.

«Dentro de unos minutos parto para Teherán —decía la hoy prometida del Sha en un mensaje grabado en cinta magnetofónica antes de dejar París— pero antes de partir quiero desear a todas las «caterinettes» de Francia toda la felicidad de la Tierra: la seguridad, el confort y... un marido».

Las «caterinettes» fueron el día 25 en toda Francia las reinas de la jornada. Especialmente en las casas de modas el hecho se celebró con un boato excepcional.—(Fiel).

EN FRANCIA SE COMETE UN ROBO CADA DOS MINUTOS

PARIS (FIEL). — Estos días ha aparecido en los escaparates de las librerías parisienses un volumen debido a la pluma de dos comisarios de policía, Paúl Chaulot y Jean Susini, que lleva el título: «El crimen en Francia». De la lectura del volumen resulta, entre otras cosas, que en Francia tiene lugar un robo cada dos minutos; una estafa o un abuso de confianza cada diez minutos; un robo de automóviles cada treinta minutos; un ultraje público al pudor, cada media o cada tres horas; un atentado (concido) contra la natalidad cada doce horas.

Como consuelo de sus compatriotas, los dos comisarios han recordado que en los Estados Unidos tiene lugar un robo cada 25 segundos, un atentado contra el pudor cada media hora y un crimen sangriento cada cuarenta minutos.—(Fiel).

LOS CIERVOS INTERRUMPEN UN PARTIDO DE FUTBOL

METZ (FIEL). — El frío que inesperadamente se ha abatido sobre el Este de Francia ha hecho que se produzcan acontecimientos desacostumbrados en el Departamento del Mosela.

En Saint Quintin, una manada de ciervos, que descendió de las alturas cercanas, interrumpió un partido de fútbol en el momento más disputado de la competición. Los animales, que parecían muy interesados por el espectáculo, se acercaron hasta pocos metros de los límites del campo, obligando a jugadores y público a ocuparse a su vez del desacostumbrado espectáculo de ver a un grupo de ciervos nada intimidados por la presencia de una muchedumbre. Poco después, sin embargo, los animales, satisfecha su curiosidad, se marchaban y desaparecían entre los árboles de un bosque vecino.

En Burlioncour se ha desarrollado, sin embargo, una escena que ha tenido un final dramático: tres novillos, escapados de la vigilancia, se pusieron a corretear alegremente en las cercanías de la vía férrea cuando llegaba un automotor. Los tres animales resultaron muertos al ser atropellados y el tren sufrió un sensible retraso.—(Fiel).

El problema de Argelia en la ONU

El señor Lequerica pone de relieve la gran obra francesa en el Norte de Africa

Las declaraciones de De Gaulle dijo fueron elogiadas por Eisenhower, Kruschef y el "Osservatore Romano"

Sede de las Naciones Unidas (Nueva York), 2.—El jefe de la Delegación española en la ONU, embajador don José Félix de Lequerica, ha pronunciado un discurso en el debate de la Comisión Política principal sobre la cuestión argelina.

Comenzó diciendo que "buen camino se ha recorrido ya en la discusión del problema de Argelia. Los que hemos participado siempre en estos debates contemplamos con cierta satisfacción, dentro de lo doloroso del asunto, los extraordinarios esclarecimientos a que en él se ha llegado. Las Naciones Unidas tienen también su parte en este excelente resultado. Comprendo que cuando se han dado pasos tan extraordinarios como los últimos del Gobierno francés y se han dominado las corrientes interiores y aún las propias personales preocupaciones, hasta llegar a los ofrecimientos hechos recientemente al pueblo argelino, cuesta trabajo apreciar el esfuerzo de los demás, y haya una natural tendencia a ponerlo de lado y a veces hasta a considerarlo como un estorbo". "Siempre ha sostenido esta Delegación, y a ello aludo con mis palabras, que la situación jurídica de Argelia, parte integrante de la República francesa cuando la República francesa entró a formar parte en las Naciones Unidas, no podía ser materia de voto o discusión por parte de esta Organización. Dijimos en otras ocasiones y repetimos ahora que el artículo segundo, párrafo séptimo, nos impide intervenir en los asuntos esencialmente reservados a la jurisdicción interna de los Estados y no nos permite obligar a los miembros de las Naciones Unidas a que sometan dichos asuntos a procedimiento de arreglo conforme a la presente Carta. ¡¡Cuánto bien hemos hecho no traspasando la prescripción terminante de este artículo!!

"Reconocemos —dijo— el buen ejemplo de Francia al ser ella misma quien, salvado su estricto derecho a eludir la jurisdicción de las Naciones Unidas en un asunto que es de la suya propia, ha permitido, o no ha puesto obstáculos, y muchos podría haber puesto, a su discusión entre nosotros. No asiste Francia, su palabra no se escucha aquí, pero queda la plena información de cuál es su obra y la esperanza de que, con su fina sensibilidad, tan gran pueblo histórico escuche cuanto en nuestras sugestiones vaya encaminado —y todo va encaminado— a obtener soluciones en un conflicto agudo como es el que plantea el movimiento de Argelia. Movimiento de positiva realidad, traducción, constantemente bien trágica, de deseos de formidables masas del norte de Africa ansiosas de hallar una nueva organización política. En medio de una bien dura pelea ha sabido encontrar los gestos políticos precisos para atender al problema".

Se refiere después a la gran obra francesa en el Norte de Africa. No basta una declaración genérica para borrar la obra de la historia. No bastan tampoco esas grandes definiciones continentales, a las cuales quizás el mundo presenta hoy una excesiva tendencia. No basta decir que Argelia sea Africa, para sostener que no pueda ser partícipe de Francia. Pensemos en las tremendas afinidades de los países norteafricanos y los países del Sur de Europa. A este efecto de parentesco con Africa tenemos los españoles el honor de colocarnos y de querer colocarnos quizás los primeros. Mal asunto para la humanidad dejarse llevar por ventoleras pseudocontinentales, sin atender a los escrúpulos del derecho y a las excelencias de muchos siglos o de muchos años de convivencia y cultural común. En este sentido Francia tiene títulos sobrados.

No es inútil recordar —sigue diciendo— las palabras del eminente jefe del Estado francés, aprobadas por su Parlamento, que abre el camino de concordia. El 18 de septiembre del año actual, en declaración solemne del general De Gaulle, se ha proclamado el derecho de los argelinos a su auto-determinación, único procedimiento para evitar contiendas interminables y resolver cuando corrientes invencibles, bien definidas y determinadas, hacen indispensable este recurso. Todas las opiniones podrán manifestarse libremente. Informadores del mundo entero podrán presenciar la forma de desarrollarse el referéndum.

Se refiere a continuación a la conferencia de prensa del general De Gaulle el 10 de noviembre, en la cual hizo unas declaraciones que fueron elogiadas por el presidente de los Estados Unidos, el presidente del Consejo de Ministros de la Unión Soviética y el «Osservatore Romano», tres bien distintas expresiones de la vida contemporánea.

En el trance habrá todas las dificultades de un armisticio, complicadas con las de la organización de un referéndum nacional, pero nuestra delegación —añade— se une con entusiasmo a esos propósitos. Se une, especialmente, porque somos una potencia mediterránea que ansiosamente espera la paz en un punto capital y estratégico de esa cuenca mediterránea y alienta cuantos propósitos se formulen por conseguirlo. Nosotros representamos ahí un factor esencial en la vida futura de lo que ha de ser una gran concordia de pueblos. Marruecos, Túnez, España, Francia, Italia tienen ahí, aun dentro de las grandes unidades occidentales, campo de acción para sus actividades políticas propias. Que el pueblo argelino en una y otra forma de constitución libremente aceptada, pueda, ya pacífico, aportar su considerable impulso a ese concurso de buenas voluntades y de acción política, nos parece una óptima esperanza. No olvidemos, además, que como ya he repetido varias veces en estos debates, el Norte de Africa es, en una frase del Generalísimo Franco, Jefe del Estado español, la espalda de Europa. Sobre los hombros africanos se apoya, en buena parte, nuestro continente, el cual, en su espíritu hoy indiscutiblemente pacífico, ha de encontrar un sólido apoyo, no solo por parte de la geografía física, sino también la geografía humana africana, en los pueblos de este gran continente, vinculados con nosotros por el común anhelo de paz, que tales pueblos establezcan ya su concordia señalada.

¡Cuántos españoles originarios, de una o dos generaciones, hay todavía en Argelia! ¡Qué masa enorme de gente procedente de la península ibérica, española ha aportado su trabajo y su esfuerzo a la labor creadora de Argelia! El digno embajador de Túnez, señalaba en un 44 por ciento del número de europeos, el de españoles que se habían establecido en tierras argelinas. No son nuestros emigrantes allí grandes propietarios. No faltan algunos, sobre todo propietarios medios y considerables comerciantes y fabricantes, pero tenemos magníficas masas de obreros del campo y de la ciudad, con todas las condiciones de laboriosidad española, bien conocida en el mundo entero y con fuerte espíritu europeo. Poca acusación de colonialismo se podría dirigir contra estos trabajadores de nuestra península. Gentes además de una civilización la más fusionable con el espíritu norteafricano, por la cercanía material y espiritual de nuestros países que tanto han contribuído a crear Argel.

Sin regatear un punto a Francia —añade— en su posición decisiva en esta tarea, queremos reivindicar para España la aportación en el progreso argelino, en el progreso del que ha de ser en una forma u otra futuro gran pueblo, voluntariamente integrado o asociado a otros o separados por virtud de su determinación política. Para nosotros no es, pues, tampoco esto un problema indiferente. Va en él la suerte de cientos de miles de compatriotas nuestros de origen y de muchos miles de compatriotas nuestros allí establecidos, a quienes la paz, el arreglo, la concordia, el alto el fuego, las medidas todas de integración, contacto y simpatía, el conseguir montar de nuevo una comunidad entusiasta y unida que continúe la gran historia de Argelia, interesa vivísimamente.

Nos interesa también el porvenir pacífico de Argelia porque una Africa descompuesta y amenazada por el comunismo sería de las máximas calamidades del mundo. Líbrenos Dios de acusar de comunistas a todos los movimientos nacionales, repletos de conmovedora ideología de amor al propio país y que a veces en la busca de elementos auxiliares no han vacilado en buscar el apoyo y la simpatía de quienes se acercaban a ellos tan sólo movidos por su propósito de subversión universal. Sería injusto y torpe buscar esos apoyos y perder la fe en los pueblos de Occidente. Nosotros, quizás por nuestras estrechas afinidades con el Norte de Africa, hemos separado muy bien siempre la visión de lo que es patriotismo y fervor en nuestros vecinos. Y no hemos regateado nuestra simpatía a otros movimientos de libertad africana y aun alguno de ellos no podrá quejarse de cuanto en su camino empujamos. Y nos movía a hacerlo, al lado de otras razones, la esperanza precisamente de evitarles caer en la tentación subversiva, a ellos, dotados precisamente de las máximas virtudes del anticomunismo

«Debemos proceder con la mayor cautela en asuntos de la soberanía nacional de los Estados miembros, termina diciendo el señor Lequerica, sobre todo en casos como el de este movimiento de separación, cuya autenticidad nunca hemos negado, pero que ha sido fomentado desde el exterior, pues si en estos supuestos prospera esta indebida extensión de la competencia de la ONU se conseguiría por esta vía sustraer a la soberanía nacional cuestiones de su específica competencia. Tengamos presentes las víctimas diarias de este cruento drama. Pensemos en cuánta amargura se va a remediar si se encuentran, como esperamos, los caminos de solución. Ayudemos, si es prudente ayudar, pero evitando cualquier intento, que hiciera mezclarnos indebidamente a atizar fuegos en vías de extinguirse y a multiplicar problemas de procedimiento entre quienes bien se bastarán para resolverlos por sí mismos. Evitemos ese papel que sería involuntariamente culpable de que nuestros votos, si algo votamos, aun cuando se reduzcan a la exhortación a la paz en líneas ya marcadas, estén repletos de ánimos de concordia y alejados de todo movimiento pasional, impropio de las Naciones Unidas».—Efe.

No es fácil que Kruschef llegue a Italia antes del verano próximo

En esta época el Papa estará probablemente en Castelgandolfo, lo que simplificará los problemas protocolarios

ROMA. — (Crónica especial para Agencia FIEL, por Grégoire ROSSI).—Si el anuncio de la llegada de Kruschef a Francia prevista para el 15 de marzo, ha causado cierta decepción en Inglaterra y en los Estados Unidos, porque esta fecha tardía significaba el retraso de la conferencia de alto nivel, esta noticia ha decepcionado todavía más al partido comunista italiano.

En efecto, el Partido Comunista italiano que sabe que Kruschef verosímilmente vendrá a Italia, cuenta con esta visita para transformarla en una demostración de fuerza de los partidos de extrema izquierda italianos.

Como es sabido, Italia es el país capitalista europeo en que el Partido Comunista es más fuerte. También es el país en que, a causa de la presencia del Vaticano, el Partido está sometido a unos ataques más ordenados y eficaces. El hecho de que el presidente de la República Gronchi y el jefe del Gobierno Segni, tengan que recibir amablemente a un señor al que la Prensa derechista califica diariamente de «verdugo», «asesino», y otras expresiones igualmente significativas, sería una excelente publicidad para el Partido Comunista sobre todo, en regiones donde la madurez política de la población deja todavía mucho que desear.

Son muchas las voces que, conociendo este peligro, hacen todo lo posible para disuadir a los demócratas cristianos de introducir en Italia este «caballo rojo de Troya» como ha llamado a Kruschef un gran diario de Milán.

Segni contesta que «nuestra política exterior no disminuye el vigor de nuestro anticomunismo. Italia necesita recuperar su puesto de gran potencia perdido en 1943 y para conseguirlo debemos participar en la coexistencia que se hará de todas formas con nosotros o sin nosotros. Nadie sospecharía sentimientos comunistas en el General De Gaulle, el cual es un buen católico y esto no le ha impedido invitar a Kruschef» Este será por consiguiente invitado a Italia y ha hecho ya saber que aceptará la invitación con agrado.

Su llegada despertará inevitablemente un espinoso problema. Todo jefe de Estado extranjero, aunque sea protestante o musulmán, que acude oficialmente a Roma ha de visitar al Papa.

La única excepción de esta regla fué Hitler. Debe recordarse que Pío XI, refugiado en Castelgandolfo después de haber hecho cerrar el museo y los monumentos del Vaticano, publicó una encíclica que condenaba severamente las «banderas adornadas de una cruz diferente de la de Cristo» que ondeaban sobre Roma. Ahora si con ocasión de la visita de «K» ondea la bandera roja sobre Roma, esto no será nada excepcional ya que los romanos están habituados a los desfiles comunistas y hasta se dice que el Partido de Togliatti cuenta con afiliados entre los obreros que trabajan en el Vaticano. Se señala que a consecuencia de la fecha tardía fijada para la llegada de Kruschef a París, el amo del Kremlin no podrá llegar a Italia antes del verano, época en que el Soberano Pontífice estará en Castelgandolfo, lo que simplificará los problemas protocolarios.

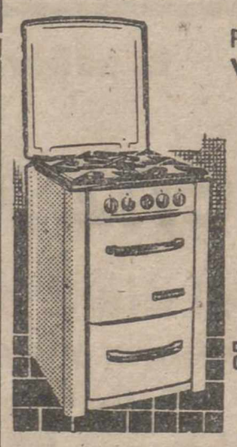

PARA CONOCER LA VERDAD DE UNA COCINA VEALA CON SUS PROPIOS OJOS

La cocina ORBEGOZO - HOMANN

- Es sólida, segura y limpia.
- Ahorra el 30% de consumo.
- Su línea es sencilla y de un acabado perfecto.

Cocinas a gas butano, gas ciudad y electricidad

Orbegozo HOMANN

la cocina más fina de España

De venta en:
CENTRAL FERRETERA ESPEGEL, S. A. D. Sancho, 17 y 19
PASTOR Mayor, 130 y Modesto Lafuente, 20
Representante: FLORENCIO GUERRA
Becerro Bengoa, 24 - Teléf. 1661 - PALENCIA

MODELACION DE IMPRESOS PARA LAS HERMANDADES SINDICALES

Libros de Contabilidad, listas cobratorias, padrones, declaraciones juradas, cédulas de propiedad, talonarios de recibos y de jornales y todos cuantos impresos oficiales son necesarios para el mejor servicio de estas entidades.

Pídalos al establecimiento más acreditado de la Región, para modelación de Ayuntamientos.

GRAFICAS AGUADO

Mayor, 130.-PALENCIA

NO-DO DE SUCESOS

ACCIDENTE DE CIRCULACION

Toledo, 3. — En el kilómetro 68 de la carretera general de Andalucía, el turismo matrícula del Principado de Andorra, 1.692, conducido por Mercedes Filba Cortado, derrapó a consecuencia de encontrarse mojado el pavimento y fué a chocar contra un árbol. Sufrieron heridas muy graves, su madre, doña Mercedes Cortado Castaño y doña Micaela Palier Molian, avecindadas en Andorra. La conductora resultó levemente herida.—Cifra.

INCENDIO EN LA IGLESIA PARROQUIAL DE VENIALBO (ZAMORA)

Zamora, 2.—Se declaró un violento incendio en la iglesia parroquial del pueblo de Venialbo, de esta provincia. A toque de campanas acudieron todos los vecinos que trabajaron denodadamente en la extinción del fuego. Quedaron destruídas las imágenes de Nuestra Señora de Lourdes y de la Sagrada Familia y, muy dañados los dos altares en los que recibían culto. Se cree que la causa del siniestro fué una chispa desprendida de una vela que quedó encendida y que prendió en el paño de uno de los altares. También se han perdido numerosos objetos del culto. Los daños son de importancia.

INCENDIO CON IMPORTANTES PERDIDAS

León, 18. — Un violento incendio, producido por causas fortuitas, ha destruído en Molinoseco, dos casas propiedad de los hermanos Fernando y Emilio Fernández Barrios. Los inmuebles quedaron reducidos a escombros. El segundo de los hermanos perdió además 45.000 pesetas en metálico que guardaba en su casa, el producto de sus cosechas y algunos animales domésticos, así como muebles y ajuar.—Cifra.

LETRAS DE LUTO

Cristianamente, como había vivido, ha entregado su alma a Dios, en Amayuelas de Ojeda, a los 74 años de edad, don Cecilio Lombraña Ibáñez. Su muerte ha sido muy sentida, pues el finado, por su hombría de bien y afable trato, se granjeó el aprecio general.

Testimoniamos nuestro pésame a sus apenados hijos María del Carmen, María de los Angeles, Sor Macrina de Jesús e Isidro Lombraña Ortega; hijos políticos, nietos, sobrinos y demás familia.

—Confortada con los Santos Sacramentos, ha descansado en la Paz del Señor, en esta capital, doña María Sancho Santamaría, de 58 años de edad. La finada, se distinguió en vida por su bondadoso corazón y piadosos sentimientos, por lo que gozó de generales respetos y afectos.

Expresamos nuestra condolencia a su desconsolado esposo, don Benjamín Martín González; hijos, Angel, José Luis, Benjamín y María Esperanza; hijos políticos, hermanos políticos, nietos y demás parientes.

—Tras recibir los Auxilios Espirituales, ha entregado su alma a Dios en Madrid, don Adolfo Sáenz de Miera Torres. Su muerte, ha causado profundo pesar en Palencia, donde el finado residió muchos años y se ganó por su caballerosidad y afabilidad personal, numerosas amistades, siendo muy conocido y apreciado.

Dedicado profesionalmente a los negocios harineros, el finado había prestigiado su firma comercial, fundando y desarrollando florecientes industrias en varias provincias españolas.

Hacemos patente nuestro acendrado pésame a su desconsolada esposa, doña Arcadia Delgado Valbuena; hijos, doña Aurelia, don Adolfo, doña Arcadia, D. Daniel, don Gumersindo, doña María Luisa y don José Luis (teniente alcalde del Ayuntamiento de Palencia y estimado amigo nuestro); hijos políticos, hermanos políticos, nietos, bisnietos, sobrinos, primos y demás querida familia.

CUPON PRO CIEGOS

Lista del número premiado del Cupón Pro Ciegos, correspondiente al sorteo celebrado el día 2 de diciembre de 1959.

Premiado con 250 pesetas, número 147. Premiados con 25 pesetas, todos los terminados en 47.

CASA DE SOCORRO

LESIONADOS. — El personal de servicio en la Casa de Socorro, ha prestado asistencia médica a los siguientes:

María Luisa Buzón, de 36 años, que sufría herida cortante en el dedo pulgar de la mano izquierda.

Benito Aranguena, de 58 años, linfangitis en la pierna izquierda.

M.C.D.2022

¡Audiencia pública!

Juicio por un delito de robo

El niño Miguel Angel de la Plaza, de 5 años de edad, fué el único testigo presencial de los hechos. En la mañana del día 29 de julio del presente año, en la localidad de Villoldo, penetró en el domicilio de Zacarías Marcos Helguera, con ocasión de hallarse ausentes sus moradores, la procesada, Marcela Sánchez Quintas. La puerta se hallaba abierta y solamente el niño presenció que Marcela, después de apoderarse de una llave, que se guardaba en el cajón de un armario, abrió una cómoda y de su interior sustrajo la suma de 2.200 pesetas que allí se guardaban, saliendo después a la calle a cumplir distintos servicios de su profesión de sirvienta.

El denunciante, Zacarías Marcos, dice que conoce los hechos a través de la versión presentada por su nieto, Miguel Angel, quien al oír a su abuela reclamar tal dinero, dijo que había sido la Marcela quien lo había cogido.

Miguel Angel de la Plaza, que en la ocasión de autos contaba cuatro años y diez meses, con increíble desparpajo y seguridad, declaró que se encontraba en la cama, cuando entró Marcela y que él la dijo que «no se llevara el dinero de su abuelita». Narra también, en la forma descrita, cómo logró la apertura del cajón donde se guardaba.

Gregoria Dónis de la Fuente presenta idéntica versión, también recogida de su nieto Miguel Angel, aclarando que la llave se encontraba en cajón abierto donde habitualmente era depositada.

María Antón Ortega, María Hervás Burgos, Leonor Linares Requena y Cayo Asensio Martínez, declaran que en aquella mañana vieron a la procesada en distintos lugares, sobre la hora en que se dicen cometidos los hechos.

El Ministerio Fiscal acusó a la procesada de un delito de robo, en casa habitada, con violencia en las cosas, y solicitó la pena de cuatro años, dos meses y un día de prisión menor o alternativamente y por si no fuera estimada la violencia en las cosas, de la comisión de un hurto para el que solicita la pena de un mes y un día de arresto mayor, con obligación en ambos casos de indemnizar al perjudicado en la suma de 2.200 pesetas.

El Letrado defensor, señor Centeno, solicitó la total absolución de su patrocinada, por entender que no hay pruebas suficientes para basar una sentencia condenatoria.

Societá Dante Alighieri

Concurso periodístico sobre temas palentinos

La Societá Dante Alighieri de Palencia, de acuerdo con su programa de extensión y de intercambio cultural, convoca un concurso literario-periodístico, que se regirá por las siguientes

BASES

Primera.—El tema será «Palencia en la historia del arte y en la vida», y versará sobre aspectos de la Historia, Literatura, Arte, etc., de Palencia y su provincia.

Segunda.—La extensión del trabajo será como mínimo de cuatro folios tamaño holandesa, escritos por una sola cara y a doble espacio mecanografiado.

Tercera.—Podrán concurrir todos aquellos que hubiesen nacido en Palencia o su provincia, y los residentes en el mismo territorio.

Cuarta.—El plazo de presentación de trabajos (que se hará por duplicado), expirará el día 15 de enero de 1960.

Quinta.—Se establece un único premio, que no podrá declararse dividido entre dos o más trabajos, de doscientas cincuenta pesetas.

Sexta.—Asimismo el trabajo premiado será publicado en idioma original, en la revista oficial de la Societá Dante Alighieri «Il Veltro», que se publica en Roma y llega a todos los Comités de la «Dante» esparcidos en los cinco continentes, sin perjuicio de ser asimismo publicado en otros diarios o revistas italianas (íntegra o parcialmente), bien traducidos al italiano, o bien en lengua original.

Séptima.—Los trabajos deberán ser enviados antes del 15 de enero de 1960 a la Societá Dante Alighieri (para el concurso periodístico), calle San Juan de Dios, 3, signados con un lema el cual se repetirá en sobre aparte, en cuyo interior figure el nombre y apellidos, así como el domicilio del autor.

Octava.—Los trabajos presentados serán estudiados por un jurado, cuyos nombres se harán públicos oportunamente, y su fallo será inapelable.

Novena.—La asignación del premio y entrega del mismo será hecha en un acto público que la «Societá Dante Alighieri di Palencia» organizará en su fecha.

Palencia, y diciembre de 1959.

Yeguada Militar de Tiro Cordovilla La Real (Palencia)

El día 14 de diciembre a las once horas, en los locales de esta Yeguada, se procederá a la venta en pública subasta de yeguas, potras y burras sobrantes en la misma.

Para tomar parte en esta subasta será preciso acreditar la calidad de agricultor o de ganadero, mediante la presentación de los recibos de contribución rústica o pecuaria, conforme a la R. O. C. de 11 de julio de 1916 (C. L. número 144).

La relación del ganado, datos y condiciones, se encuentran expuestos en el tablón de anuncios del Gobierno Militar de esta provincia.

El importe de este anuncio correrá a cargo de los adjudicatarios.

Cordovilla la Real, 3 de diciembre de 1959.

El Comandante Jefe, ENRIQUE FERNANDEZ GARCIA.

Dietario

Viernes 4 de Diciembre de 1959

SANTORAL. — Santos: Pedro Crisólogo, doctor; Bárbara, virgen, mártires; Bernardo, cardenal; Annon, Marutas, Osmundo, Félix, Melecio, obispos; Teófanes (Misa: De San Pedro Crisólogo. Color: Blanco).

Sale el sol a las 7'22 horas y se pone a las 16'49 horas. Sale la luna, a las 10'54 horas y se pone a las 21'42 horas. Cuarto creciente, el 7.

REFRAN: En diciembre hielo y nieve, si quieres que sea bueno el año que viene.

EL TIEMPO EN PALENCIA

Barómetro: A las 18 horas de ayer, 696'0; a las ocho horas de hoy, 697'0. — Temperaturas: Máxima de ayer, 5'8; mínima de hoy, 6'4. — Dirección del viento: A las 18 horas de ayer, SW; a las ocho horas de hoy, SW. Lluvia, 0'9. Humedad relativa media, 85 por 100.

MOTIVOS NAVIDEÑOS, EN I. G. DIARIO-DIA

EFEMERIDES. — 1334: Muere Juan XXII. — 1642: Muere Richelieu. — 1795: Nace el filósofo Carlyle. — 1808: Capitulación de Madrid. — 1892: Nace el que había de ser Caudillo de España. — 1923: Muere Mauricio Barrés.

POMPAS FUNEBRES
Hontiyuelo
CASA FUNDADA EN EL AÑO 1880
Mayor, 184-186. Tfnos. 1707, 1583, 1856
1960.—PALENCIA

La vida en la Región

La feria de ganado caballar, mular y asnal en León, ha resultado muy concurrida

Más de 43 millones importa el presupuesto de la Diputación Provincial de Salamanca

AVILA

PARTIDO SUSPENDIDO. — Debido a la inclemencia del tiempo y al persistente temporal de lluvias que puede arriesgar el éxito económico que se prevé en el partido a disputar entre una selección de médicos y otra de abogados, con destino a la Campaña de Navidad, ha sido aplazado tal encuentro hasta el próximo jueves día 10.

Nuevos alicientes han rodeado este encuentro, ya que la Banda Municipal de Música actuará durante el descanso y el director general de Radiodifusión ha ofrecido al gobernador civil el envío de equipos especiales para filmar detalles del encuentro para el telediario de la Televisión Española y para el NO-DO.

Se espera también que este aplazamiento dé ocasión a que mejoren su «forma» algunos jugadores y otros curen de las «lesiones» que padecen.

LEON

LA FERIA DE SAN ANDRES.—El martes ha terminado la feria de ganados de San Andrés en las especies de caballar, mular y asnal. Respondiendo a la expectación con que era esperada, la feria ha resultado la más importante del año y ni siquiera los fuertes temporales han impedido la gran entrada de ganados. El domingo entraron más de cinco mil cabezas de caballar y mular y en los dos días siguientes en cantidades superiores a las tres mil y mil quinientas, respectivamente.

Se han realizado buen número de transacciones, calculándose que se ha vendido el sesenta o setenta por ciento de todo el ganado presentado. Las cotizaciones se han mantenido en tonos más bien bajos.

En la mañana de ayer ha comenzado el ferial de ganado vacuno y de cerda, que en principio se ha presentado más deslucido y con escasas operaciones.

SALAMANCA

PRESUPUESTO PROVINCIAL. — En sesión extraordinaria celebrada al efecto, la Diputación Provincial de Salamanca, ha aprobado el presupuesto de ingresos y gastos para el año 1960, que aparece nivelado en una suma de 43.117.415 pesetas.

El actual presupuesto representa una aminoración sobre el del año anterior de más de medio millón de pesetas, siguiendo en ello las tres directrices que impone la actual política fiscal: no aumentar gastos, contribuir a la solidez de la economía nacional y no seguir una fuerte presión tributaria.

SEGOVIA

OTRA VICTIMA DEL TEMPORAL. — Como consecuencia del temporal desencadenado estos días pasados, un joven ha resultado muerto en la localidad de Otones de Benjumea. Se trata de Longinos Ramos Martín, de 17 años, que había salido sobre las cinco de la tarde, del pueblo de Turégano, donde acudía a dar clase, para dirigirse montando un borriquillo a su localidad de residencia. Al llegar a las cercanías de su pueblo, la caballería pisó un cable de alta tensión, que se había desprendido y cruzaba la carretera y como consecuencia de ello murió el joven electrocutado.

Su cadáver no fué hallado hasta las diez de la mañana del día siguiente por el encargado de la revisión del tendido, ya que sus padres confiaban en que se hubiera quedado a pernoctar en Turégano, como solía hacer en días de mal tiempo.

V. ALONSO ROJO
Plaza Abilio Calderón, 1, segundo
CIRUGIA - PARTOS - MATRIZ

APARATOS RAYOS X
Porta-Diax, nuevo, seis meses uso, vendo por ausencia en Herrera de Pisuerga. Señora de Marcos. Marcelino Arana, 4

PULPA FRESCA PRENSADA
SE VENDE
En la Azucarera de Castilla de
VENTA DE BAÑOS

BOLSA Y FINANZAS

Cotizaciones de los mercados de valores e impresiones de la jornada facilitadas por el BANCO DE BILBAO y la AGENCIA CIFRA correspondiente al día 3 de diciembre de 1959

BOLSA DE MADRID

Madrid, 3.—La sesión de Bolsa comenzó con los mismos signos de debilidad de los días anteriores, produciéndose bajas extensas. Después registró cierto equilibrio por la salida de algún dinero. Las mejoras principales fueron de cuatro enteros en Hidronitro; cinco y medio en Urbis y diez en Encinar de los Reyes, y las bajas a Eléctricas Leonesas e Hidroeléctrica Española, que pierden cuatro; Saltos del Nansa y Ebro, cinco, y Aguilas, ocho; al cierre volvió a verse cierta presencia de papel.—Cifra.

BANCOS: España, 602.—Crédito Industrial, 122.—Exterior, 240.—Central, 458.

ELECTRICAS: H. Española, 216.—H. Cantábrico, 132.—Nansa, 110.—Sil, 143.—Sevillana, 125.—Madrileña, 162.—FECSA, 160.—Fenosa, 153.—Leonesas, 135.—Chorro, 118.—Reunidas Zaragoza, 114.

SIDEROMETALURGICAS: Auxiliar FF. CC., 285.—Material y Construcciones, 117.—Manufacturas Metálicas M., 35.—Seat, 204.—Fasa, 440.

MINERAS: Duro-Felguera, 170.—Rif, 430.—Ponferrada, 552.

QUIMICAS: Explosivos, 220.—Petróleos, 476.—Hidro-Nitro, 106.

CONS. E INMOBILIARIAS: Inmobiliaria Metropolitana, 120.—Alcázar, 74.—Urbis, 88.—Ceisa, 87.—Cantabria, 84.

ALIMENTACION: Ebro, 400.—El Aguila, 400.

TEXTILES: Fefasa, 132.—Sniace, 225.

VARIAS: Campsa, 147.—Construcción Naval, preferentes, 99.—Tabacalera, 175.—Telefónicas, 151,5.—Marconi, 90.—Metro Madrid, 137.—Hidrocivil, 95.

DERECHOS: Teléfonos, 32,5.

BOLSA DE BILBAO

Bilbao, 3.—La Bolsa ha vuelto a manifestar en la sesión de hoy su escasa suficiencia compradora ante la presión del papel ofrecido, produciéndose como consecuencia nuevas depreciaciones de carácter general que han venido a agravar la situación, afectada por la desorientación y el nerviosismo. Entre las diferencias más salientes merecen consignarse la Papelera, que ha retrocedido 12'5 enteros; la Cervecera, que cedió 10, y Madrileña y Basconia otros cinco. Reaccionó la Urbacesa, que ha recuperado 15 enteros. Cerró la contratación en situación indecisa.—Cifra.

BANCOS: Banco de Bilbao, 520.—Banco de Vizcaya, 520.

NAVEGACION: Naviera Aznar, 198.—N. Vascongada, 130.

QUIMICAS: Papelera Española, 260.—Sefanitro, 218.—Unquinesa, 190.—Nicas, 114.

SIDEROMETALURGICAS: Altos Hornos, 169.—B. Wilcox, 330.—Basconia, 245.

ELECTRICAS: Iberduero, ordinarias, 239,5.—Idem, nuevas, 228.—Idem, novísimas liberadas, 213.—Idem, novísimas sin liberar, 212.—Viesgo, 160.

BOLSA DE BARCELONA

Barcelona, 3.—Poco negocio, menos que en el día anterior, se registró en el corro de acciones en la sesión de Bolsa de hoy. Hubo abstención de compradores y aunque el papel no abundó tanto como en el día anterior, la retención de la concurrencia hizo que el descenso fuera casi general, sólo se salvaron dos valores: Hidronitro, que ganó dos enteros, y la Catalana de Gas preferente, que ganó uno. Flojearon más los valores locales y la España Industrial siguió ofreciendo papel a 225, sin realizar operaciones.—Cifra.

Petróleos, 470.—Explosivos, 218.—Cros, 422.—La Maquinista, 94.—Aguas Barna, 201.—Motor Ibérica, 935.—C. Metálicos, 450.—Tabacos Filipinas, 485.—Industrias Agrícolas, 510.

BANCO DE BILBAO
Banca. — Operaciones de Bolsa. — Pago de negociables de trigo
Mayor Pral., 113. — PALENCIA

BANCO DE SANTANDER
Fundado en 1857
Banca - Cambio - Bolsa
Caja de Ahorros
Mayor Pral., 70. PALENCIA

Un abogado y un técnico agrícola a su servicio, suscribiéndose a MIES. Revista mensual. Suscripción: 36 pesetas al año. Apartado, 15. Palencia.

La nuera del presidente Eisenhower quiere salir de compras en Madrid

Bárbara Eisenhower ha preparado detenidamente el vestuario que lucirá durante su gran viaje

Washington. (Crónica especial para Agencia FIEL, por Benvenuto DAGNESE). — Durante su próximo viaje por doce países de Europa, Asia y Africa, el Presidente Eisenhower será acompañado por su hijo John y por su nuera Bárbara. El comandante John Eisenhower, en su calidad de funcionario de la Casa Blanca, desempeñará las funciones de su cargo. Con el grupo de colaboradores que asesorarán al Presidente en su delicada misión diplomática.

Aunque es hijo del Presidente, John Eisenhower desempeña un cargo relativamente modesto en el mecanismo burocrático de los Estados Unidos. Después de haber estado durante un año en el Ministerio de Defensa, entró a formar parte en 1957 del personal de la Casa Blanca y realiza hoy las funciones de ayudante del jefe del Gabinete. El comandante John ha sido uno de los más brillantes oficiales del Ejército norteamericano y se distingue —como ha dicho de él el escritor John Guther— «por la vivacidad, seriedad, capacidad organizativa y por su inteligencia analítica y penetrante».

Fiel a la tradición de la familia, John Sheldon Doud Eisenhower, que tiene actualmente 37 años, eligió sin vacilar la carrera de las Armas. Salió de la Academia Militar el 6 de junio de 1944, el día en que su padre, comandante en jefe de las fuerzas aliadas en Europa, ordenaba el desembarco en Normandía. En 1952, el comandante Eisenhower partió voluntariamente para Corea donde ganó una medalla de bronce al valor militar; vuelto a la patria en 1953, fué nombrado instructor en la Escuela de Guerra, puesto reservado a los mejores oficiales.

En 1947, John Eisenhower se había casado con Bárbara Jean Thompson, hija de un coronel del Ejército norteamericano y es hoy padre de cuatro hijos: David, de once años; Bárbara Anne, de diez; Susan, de ocho y Mary Jean, de cuatro. La familia vive en Gettysburg, en una vivienda que John compró a su padre en 1957 situada a un extremo de la granja del Presidente.

Su mujer Bárbara es una bella morena de 30 años a quien el público de todo el mundo ha podido admirar en las recientes fotografías tomadas con ocasión de la visita de Kruschef a los Estados Unidos, y es, por el hecho de pertenecer a la familia del presidente, muy conocida en los Estados Unidos, pero su natural modestia la ha mantenido siempre alejada de la publicidad. Con la ayuda de su marido se esfuerza en educar a sus hijos en la atmósfera normal de una familia norteamericana media.

En el mercado de Gettysburg no es raro encontrar a Bárbara Eisenhower con la cesta de la compra; la nuera del presidente se ocupa personalmente de su hogar como un ama de casa cualquiera, ayudada solamente por un ama de llaves a la cual confía los niños durante sus ausencias. Frecuentemente Bárbara va acompañada de su marido y con algunos amigos al teatro o a bailar. Además, durante el día, presta servicio voluntario en una clínica de pediatría, realizando en parte su aspiración juvenil de convertirse en una enfermera.

Como preparación de su próximo viaje, Bárbara se ha dedicado a leer libros y revistas especializadas para enterarse de las condiciones de los países que visitará. Ha realizado un estudio de todos los climas con objeto de preparar el vestuario que tendrá que emplear en cada ocasión. En todas las capitales por donde pase tiene la intención de hacer compras en las tiendas, como una ama de casa del país.

MINISTERIO DE TRABAJO

Instituto Nacional de Previsión

Montepío Nacional del Servicio Doméstico

En período de desarrollo avanzado la fase de afiliación a este Montepío Nacional del Servicio Doméstico y al objeto de facilitar su pronta puesta en marcha se hace público lo siguiente:

1.º.—Se ruega a **las amas de casa y al personal doméstico, tanto masculino como femenino, que haya cumplimentado ya las hojas de afiliación al Montepío, que con toda urgencia devuelva a los carteros dichas hojas**, para que las Comisiones Provinciales del Montepío puedan sin demora acordar su admisión y **por el mismo conducto de los carteros, hacerles entrega posteriormente de las Cartillas que les acreditan** como socios protectores o beneficiarios, respectivamente.

2.º.—Igualmente se **ruega a las Entidades concertadas**, que colaboran con el Montepío oficial, **entreguen en las Direcciones Provinciales del Instituto Nacional de Previsión, las hojas de afiliación tramitadas por su conducto**, al objeto de evitar retrasos y perjuicios a terceros, como consecuencia de las inevitables aglomeraciones que se han de producir en nuestras oficinas si no se escalona prudentemente su actividad.

3.º.—Una vez más se recuerda que la afiliación al Montepío Nacional por uno u otro conducto, carteros o entidades concertadas, es OBLIGATORIO, **haciéndose responsable legalmente a las amas de casa del cumplimiento de este deber** por los servidores domésticos.

4.º.—Para evitar demoras y excusas en el trámite de la afiliación, se recuerda que no es preciso acompañar al impreso reglamentario las dos fotografías que en él se indican, bastando en su defecto, con poner el número del documento nacional de identidad o señalándose que se halla en trámite.

anuncios por palabras

Automóviles

CAMIONES «Chevrolet», «Comisaría», Ford, "María de la O", "Ford Carabinero», 70.000 y 80.000 pesetas de subastas, como nuevos, facilidades de pago. Feria del Automóvil, Antonio López, 69. Madrid.

TURISMOS 7 plazas, «Plymouth», «Ford» y otros, 35.000 y 50.000 pesetas; facilidades de pago. Feria del Automóvil, Antonio López, 69. Madrid.

Compras

CEBADA, avena, centeno, compro. Cereales Royuela. Alisal, 29. Teléfono 3107.

CEBADA y avena compra siempre Benigno Martín. Avenida Manuel Rivera, 5. Palencia.

AGRICULTORES, patatas de consumo compra Benigno Martín. Avenida Manuel Rivera, 5. Teléfono 2718. Palencia.

AGRICULTORES: compramos maíz en mazorca. Fausto Martín. Calabazanos.

COMPRO motores Lister, Bernar C. L., piedras francesas de 1,10, 1,30, cepilladora, amasadora, desgranadora centeno. María García Castro. Rabanillo (Zamora).

CEBADA, compro. Lucio Gómez. Avenida Valladolid, 18.

Enseñanzas

ACADEMIA automovilística fundada en 1928, autorizada por el Ministerio Industria. Talleres Arturo Simón Poza. Casado Alisal, 55. Teléfono 1465.

Fincas

CASA dos plantas y patio, piso libre. Calle las Monjas, núm. 23. Informes, en la misma.

SE VENDE chalet-gallineros y casa encargado, en Castejón de la Peña. Informes, Mayor, 188, tercero.

PISO primero, derecha, vendo, libre, 125.000, casa nueva. María Molina, 1, por Modesto Lafuente, esquina casas Roldán.

CASA calle Mayor, dos pisos libres, véndese. Informes, Berruguete, 12, almacén.

VENDO casa con piso libre en calle Perú, núm. 4. Informes, en Teniente Velasco, núm. 1.

VENDO casa propia para negocio. Husillos. José Illera.

Ganados y aves

GANADERO-AVICULTOR
Piensos Compuestos SENA

VENDO 16 ovejas. Atilano Pérez. Villajimena.

VENDO mula media edad en Támara. Ricardo de la Fuente.

SE VENDEN 5 cerdos a media ceba, 6 de 30 kilos; yegua y mula cerradas. Cuadrilátero, Martín Crespo, Palencia.

VENDO caballo y yegua cubierta. Eduardo Villamediana. Villalobón.

GRANJA Milán. Se ofrecen polluelos, pollitas de un día y uno y dos meses, alta selección. Villerías.

VENDO terneros gordos, de año, y terneras, o cambiaría por más pequeños. Bernardo Martínez. Castromocho.

EN VILLAMEDIANA se venden 60 ovejas, próximas parir. Tratar, Luis Bravo. Barrio y Mier, 5, primero. Palencia.

SE VENDE macho y mula media edad. Villaumbrales. Aquilino Serrano.

VENDO 70 ovejas emparejadas y 35 cancinas. Hipólito Calvo. Monzón de Campos.

VENDO mula pequeña, ocho años. Fuentes de Valdepero. Diocleciano Aragón.

POR DEJAR labranza vendo dos machos, cuatro, cinco dedos, siete, diez años. Tratar, Clemente Sánchez. Meneses.

SE VENDEN 68 ovejas todas las edades. A tratar su dueño, Benito Delgado. Pedraza de Campos.

VENDESE cerda cebada York, ocho arrobas. Villamuera de Cueza. Félix Garrido.

SE VENDEN 45 ovejas empezando a parir, nuevas, dos mulas siete años, cinco dedos, toda prueba. Tratar, Martín Hoyos. Paredes de Nava.

GANADEROS pulpa de remolacha, vende Benigno Martín. Manuel Rivera, 5.

PONGO a la venta un camión de novillas holandesas de segundo y tercer parto, procedentes de Sarón y terneros para suero. Calle los Gatos. Manuel Diego.

SE VENDEN 80 patas holandesas, segundo postón, en Olmos de Ojeda. Domiciano Mediavilla.

VENDO vaca recién parida, abundante leche. Julián Montes. Carrión.

CABALLO holandés, véndese. República Argentina, 3, principal. Palencia.

VENDO hermosos cerdos destete. Carretera Valladolid. Villa Margarita.

VENDO 93 ovejas de cría, 29 cancinas y un cordero. Laurentino de la Fuente. Castrillo de Villavega.

SE VENDE macho burreño, 8 años, dos dedos, toda prueba. Para tratar, Anastasio Fernández, en Valle de Cerrato.

VENDO 100 ovejas, treinta paridas y resto abocadas a parir. Martín Ramos. Amusco.

SE VENDEN terneros comiendo. Pastores, 48.

VENDO macho cinco años, tres, cuatro dedos. Angel González. Santoyo.

VENDO lote pollas cinco meses, poniendo. Anastasio Calderón. Carretera Valladolid.

Hospedajes

ADMITO pupilos o camas. Mayor, 4, segundo.

Maquinaria y Reparaciones

SEMBRADORAS de todos los tipos, con ruedas metálicas y de goma. Distribuidoras de abono, de platos y cadena. Gradas o arañas. Gradas de estrellas y púas. Trilladeras. Cultivadores. Almacenes maquinaria Ortega y Ortiz de Zárate.

REMOLQUES y arados de tractor, bombas, grupos moto-bombas, motores, básculas, carretillas, poleas, correas, cojinetes, mangueras, tornillería y repuestos. Almacenes Pinacho.

SEMBRADORAS, gradas, arados, repuestos. Almacenes de maquinaria, Sobrinos de Fidel Diego, S. R. C. Palencia.

ARADOS de diferentes tipos para tractor y mulas, cultivadores, escarificadores, gradas, arrobaderas y maquinaria agrícola en general. Tejeda y Cía. S. L. Palencia.

NEUMATICOS, correas de ventilador, correas trapezoidales. Navamuel. Casado del Alisal, E. Teléfono 1937.

RECTIFICADO y reparación de motores. Especialidad en Diesel. Rectificadora y talleres Rafels. Estación, 13. Teléfonos 28446-21704. Valladolid.

SE VENDE máquina nueva, picar remolacha. Celestino Ortega. Lomas.

Pérdidas

PERDIDA perrita ratonera, blanca y negra, cuatro meses. Ruégase devolución. General Mola, 53.

Préstamos

HIPOTECAS sobre fincas rústicas, urbanas, interés 4'5, tramitación rápida, absoluta reserva. Tristán. Montero Cavo, 22. Valladolid.

Trabajo

ACUCHILLADOS, barnizados, plastificado de pisos. José. Teléfono 2573.

SIRVIENTA se necesita. Burgos, 2, segundo, derecha.

SIRVIENTA se necesita para poca familia, sabiendo su obligación. Informes, General Franco, 19, primero.

MATRIMONIO sin hijos o guardia civil retirado, para finca, presentarse de 10 a 12. Menéndez Pelayo, 1.

NECESITO sirvienta con buenos informes. Comandante Ramírez, 16.

SE PRECISA persona activa y capacitada para establecimiento ventas motocicletas y bicicletas, preferible conozca el ramo y preparada para la debida atención al público. Auto-Locomoción, C. Mayor, 14. Palencia.

SE NECESITA sirvienta, Bilbao, buen sueldo. Mayor, 107, primero.

SE NECESITA vaquero y obrero agrícola para encargado finca. Valle del Olmo. Magide. Saldaña.

SE NECESITA guarda para ganado caballar y vacuno. Junta Ganadera. Bustillo de la Vega.

SEÑOR solo necesita sirvienta. Mayor, 4, segundo.

Traspasos

TRASPASO local céntrico calle Mayor, con o sin; oportunidad, urge. Agencia Fincas. Valentín Calderón, 9. Palencia.

Varios

"TABLEX". Distribuidor Oficial Madrigal Martínez y Cía. "La Hortensia".

CARPINTEROS, ebanistas, industriales, herramientas y artículos, en Ferretería Isasmendi-Madrigal.

TRASPASO grandes locales magnífico emplazamiento, factible cualquier negocio, indicadísimo garaje o taller reparaciones, hoy dedicado ultramarinos, esto gran negocio con brazos propios y vendo casa propia ganadero o sólo vivienda y patio. Razón, Colón, 45. Tienda.

VENDO remolacha forrajera y 13 ovejas para vida. Honorato Villalba, Calzada de los Molinos.

EN APARCERIA se dan 80 hectáreas y se venden cuatro mulas en Guaza de Campos. Mariano Negrete.

CARPETAS DE CUERO NATURAL, EN I. G. DIADIO-DIA

CEDO gratis paja blanca. Mariano González. Villota del Duque.

TUBOS cemento, gres y fibro-cemento, precios interesantes. Materiales de Construcción. Pastor. Palencia.

HERGUEDAS no es el más barato, es el mejor. Sastrería alta costura.

ROCA, materiales de saneamiento con todos sus accesorios. Almacenes Grajal. Martínez Azcoitia, 15.

ALMACENES Vena pone a disposición del público en general sus nuevas instalaciones de molinos para piensos. Avenida Santander, núm. 6. Teléfono 1475.

VENDO romana pilón, balanza platillos, armaje toldos y molde cuerpos collerón. Guarnicionería Marín. Frente La Carrionesa.

SIERRA cinta de 90, motor gasolina 5,5 HP. "Vellino", maderas olmo y ruedas en todas las medidas, vendo. Isaac Gallardo. Santoyo.

VENDO rebaño ovejas y necesito obrero agrícola, bien impuesto. Fermín Ortega. Requena.

Vehículos

VENDO tractor Lanz, 25 HP. Mariano Montero. San Mamés de Campos.

VENDO dos coches servicio público «Citroen» y «Chrysler», documentación corriente; moto «Lambretta», seminueva y 3 bicicletas en buen uso. En Osorno. Jacinto Martínez.

VENDO un carro varas entoldado para una caballería. Cipriano. Rivas.

VENDO carro y remolque para una caballería. Paredes de Nava. Calderón.

VENDO tractor "Case", modelo V. A., 20 caballos. Tratar, Mora. Melgar de Yuso.

MATRICULACION y carnets conducir. Gestoría Dimas Monge. Valentín Calderón, 6.

SE VENDE tractor «Turner», perfecto estado, 40 H. P., gas-oil. Explotaciones Agro-Pecuarias «La Nava». Paredes de Nava.

VENDO dos carros par de varas. Anastasio Calderón. Carretera Villamuriel.

Ventas

TEJERA Cerámica con barredo y vivienda en la misma, con su correspondiente maquinaria, motor eléctrico; también fábrica de yeso, tosco y cernido, camión "Beldford", toda prueba, precios afinados. Tratar, Hermanos Lobato en Baltanás y en Palencia. Mayor, 187. Comercio.

TRIPAS todas clases, precios bajos. Estrada, 3, cerca Bar Moreno.

VENDO 30 portones todas medidas, mitad de su precio; miles de puertas, ventanas, en liquidación. Véalas en Maderas Hernando. República Argentina, 7, junto a Urbón.

ARMARIOS, cama, cómoda, mesa. Comandante Ramírez, 6. Tardes.

TRIPAS, secas y saladas, moños chinos, culares cerdo, tripa salchicha. Santiago González. Franco, 4.

MAIZ, dispongo de existencias. Consulte precios. Almacenes Vena. Avenida Santander. Teléfonos 1475-1829.

«LA CARMINA», fábrica de mosaicos y materiales de construcción, precios interesantes, tubería sanitaria y ligera, fibro cementos vascos y gres. Jesús Curieses.

CARNE novillo, especial para matanzas, desde 44 pesetas kilo, sin hueso. Carnicería "Alfonso". Parada coches Moreno.

VENDO en Herrera de Pisuerga dormitorio dos camas, comedor, nuevos, modernos. Dirigirse: Señora de Marcos. Marcelino Arana, 4.

M.C.D.2022

Madrid al día

Una curiosa subasta de toda clase de objetos perdidos

Más de 60.000 paraguas se venden al año en la Villa

Aún siguen vendiéndose capas, a unas 3.000 pesetas

Madrid.—(Crónica de «Argos», especial para nuestro diario. Prohibida la reproducción).

El «Boletín Oficial de la Provincia de Madrid», anuncia para el día 10 de diciembre una subasta curiosísima: la de objetos perdidos por los madrileños y visitantes en la vía pública y en los transportes colectivos y taxis, de los años 1955 y 56, que no fueron reclamados por sus dueños y que fueron depositándose en los Almacenes de la Villa. El anuncio de la subasta advierte que los artículos están en mal estado de conservación, pero, como el precio será muy reducido, no faltarán licitadores, especialmente entre los despiertos revendedores del Rastro, que los reparan y limpian para remediar las necesidades más perentorias de los clientes económicamente débiles.

Entre los lotes que salen a subasta figuran los formados por 423 paraguas, 900 pares de guantes, 400 guantes sin emparejar. 110 gafas sin funda, 41 fundas sin gafas y 81 encendedores; 147 abanicos, 124 bolsos y capachos, 300 talegos, 206 libros, 356 llaves, 193 velos, y otros objetos variados como botas de vino, navajas, cuchillos, latas, balones y otros juegos; 1.200 monederos, 400 piezas de bisutería, 31 impermeables de plástico, 56 petacas y pitilleras, 31 pares de zapatos, 58 zapatos sueltos, gran número de zapatillas y de prendas personales, como jerseys, sombreros, gorras, corbatas, etc.

Las citadas relaciones corresponden a pequeños objetos de los que suelen perderse más corrientemente, pero hay otros de mayor importancia y que es extraño que no fueran recuperados por los que los perdieron, como, por ejemplo, 233 butacas de madera —¡casi un cine completo!—, siete ruedas de camiones y turismos, 100 sillas, 10 bancos y hasta un cuadro al óleo representando un bodegón.

Parece extraño que entre los objetos extraviados figure en un lugar destacado el paraguas, el bastón con faldas que parecía llamado a desaparecer, aunque no es tan extraño que proporcionalmente sea uno de los objetos que más se olviden, porque su uso no es constante y, si deja de llover, no nos acordamos de recogerlo.

En los últimos años, el paraguas de señora ha gozado de un inesperado resurgimiento, debido a que los fabricantes han sabido hacer de él una prenda de coquetería femenina, renovando los modelos, desde el pequeño tamaño que se pliega y se guarda en la cartera de mano, hasta el de largo bastón, que va muy de acuerdo con la actual evocación de la época del cuplé. En cambio, entre los caballeros, tan serios y formales, no ha tenido ninguna aceptación el paraguas en tales colores, continuando exclusivamente el negro, que es como si vistiera anticipadamente de luto su muerte en las manos varoniles.

En España hay todavía 50 fábricas de paraguas, porque sigue usándose mucho en las lluviosas regiones del Norte. Cinco de esas industrias están en Madrid, donde, aparte de venderse en muchos establecimientos del ramo textil, existen tiendas exclusivamente dedicadas al abanico de verano —antes, también a la sombrilla— y al paraguas en invierno. Las ventas en la Villa todavía son importantes, pues se cifran en unos 60.000 paraguas al año.

Al hablar del abanico, de la sombrilla y del paraguas, ¿cómo olvidarse de la capa, máxime ahora que ha tenido su exaltación en la exposición de los estudios fotográficos de Alfonso?

La capa no ha muerto del todo. Aun sigue vendiéndose en Madrid, aunque no esté al alcance de todos, pues, aunque las hay desde 2.000 pesetas, por término medio cuestan de 3.000 a 4.000 y, si es de paño muy fino y con bordados, vale las 7.000 pesetas.

La capa es, pues, prenda de lujo, no sólo por lo que cuesta, sino porque exige ir bien vestido, llevar como complemento un buen sombrero y poseer coche propio y grande, pues ¿cómo podría un «capista» acomodarse en un «biscuter» o hacer frente a las apreturas del tranvía, del autobús y del metro?

El conflicto fronterizo entre la India y la China roja

Nehru no es partidario de una nueva conferencia afroasiática

Nueva Delhi, 3.—El primer ministro hindú, Nehru, ha advertido, en su conferencia de Prensa de hoy, que "todo intento para cambiar el actual "statu quo" en el mundo puede conducir a graves conflictos y eventualmente a otra guerra mundial". Expresó su complacencia por los esfuerzos realizados por Eisenhower, Kruschef y Mac Millan "que —dijo— contribuirán a detener el afán expansionista de ciertos países".

Refiriéndose al conflicto fronterizo entre la India y la China Roja, Nehru afirmó que una China fuerte siempre ha mostrado "unas peligrosas tendencias a la expansión" y rechazó las recientes sugerencias para que se celebre otra conferencia de Bandung, en la que participarían igualmente los países afro-asiáticos, puesto que tal conferencia sólo deberá celebrarse después de una cuidadosa preparación y cuando se garantizasen resultados positivos.

Nehru dijo también que discutirá con el presidente Eisennower todos los problemas políticos mundiales, incluidos las cuestiones europeas. —Efe.

TEMORES DE NEPAL

Katmandu (Nepal), 3.—La "garantía" defensiva anunciada por el primer ministro de la India, Nehru, la pasada semana, ha provocado un movimiento de protesta en este reino del Himalaya, que está siendo amenazado por los comunistas. El primer ministro nepalí, Koirala, no ha comentado directamente las palabras de Nehru, pero ha dicho que el Nepal "no tiene temor de ninguna agresión en la frontera tibetana".

Los comunistas y nacionalistas nepalíes han tomado base en las mismas palabras de Nehru para fomentar el antiguo sentimiento antihindú de sus compatriotas, que están siempre temerosos de caer bajo la tutela india. Y se ha llegado a decir por los dirigentes de la oposición que "el peligro de una agresión por Nueva Delhi es mayor que el de una agresión por Pekín".—Efe.

PERMISOS DE RESIDENCIA

Nueva Delhi, 3.—Todos los extranjeros que viven en la India, excepto los ciudadanos de otros países de la Commonwealth británica, tendrán que obtener permisos de residencia antes de un mes, según ha anunciado el primer ministro Nehru en una conferencia de Prensa. La orden se aplicará especialmente a unos 19.000 chinos que residen en Calcuta.

En respuesta a otras preguntas, Nehru dijo que no había recibido respuesta alguna a sus últimas proposiciones al jefe de Gobierno de la China comunista y que no creía que el momento actual fuera conveniente para la celebración de una nueva conferencia afro-asiática.—Efe.

La "Volksvagen" se convierten en empresa privada

Hannover (Alemania Occidental), 3.—La fábrica de automóviles Volkswagen, propiedad del Estado se convertirá en una Compañía privada si el Parlamento de Bonn aprueba un plan votado ayer por la Cámara Baja de la Baja Sajonia.—Efe.

Kassem ha salido del hospital

Bagdad, 3.—El jefe del Gobierno iraquí, general Karim Kassem, ha salido del hospital «completamente recuperado» de las heridas sufridas en el atentado contra su vida, llevado a cabo hace 56 días.—Efe.

¡¡Agricultor!!

al pedir su tractor recuerde que

LANZ

fabrica tres modelos distintos

D. 2816 - potencia 28 cv

D. 3806 - » 38 cv

D. 6006 - » 60 cv

Entregas inmediatas contra adjudicación

Fabricación nacional

Repuestos asegurados

LANZ IBERICA, S. A.

Velázquez, 41 - MADRID - (1)

Programa de la visita de Eisenhower a España

Llegará a Madrid el día 21 del actual a las 17'20 horas

Madrid, 2. — El presidente de los Estados Unidos llegará a Madrid el día 21 del corriente mes, en el curso de su viaje a Europa.

El programa de la visita a España del presidente de los Estados Unidos, general Eisenhower, es el siguiente:

Lunes, día 21. A las 16,30 horas. llegada a la base aérea hispano-norteamericana de Torrejón de Ardoz. Recepción por S. E. el Jefe del Estado, Gobierno, autoridades y Cuerpo Diplomático. Himnos nacionales de España y Estados Unidos. Revista de las tropas que le rindan honores. Saludo de S. E. el Jefe del Estado y contestación del señor presidente de Estados Unidos.

A las 17,00 horas. Salida de la base aérea de Torrejón en automóvil cerrado, seguido de la comitiva y escoltado por motoristas.

A las 17,20, llegada a Madrid. En la Plaza de Castelar cambio de automóvil cerrado por otro descubierto. Recepción por las autoridades locales. Desfile del cortejo por las calles de Madrid, escoltado por un Escuadrón de Caballería de la escolta de Su Excelencia.

A las 17,45. Llegada a la Plaza de España. Cambio de automóvil abierto por otro cerrado.

A las 18,00. Llegada al Palacio de la Moncloa, residencia del señor presidente durante su estancia en Madrid. Su Excelencia el Jefe del Estado se despide del señor presidente de los Estados Unidos.

A las 20,30. Después de haber descansado el señor presidente, sale del Palacio de la Moncloa en dirección al Palacio de Oriente.

A las 20,30. Llegada de los invitados al Palacio de Oriente.

A las 20,45. Llegada al Palacio de Oriente del señor presidente de los Estados Unidos.

A las 21,00 horas. Comienzo de la comida.

A las 22,15. Concierto después de la comida (duración 15 minutos).

A las 22,45. El señor presidente de los Estados Unidos sale del Palacio de Oriente y se dirige al Palacio de la Moncloa.

A las 23 horas. Llegada del señor presidente al Palacio de la Moncloa.

Martes, día 22: A las 7,45 horas. Salida del señor presidente para el Palacio de El Pardo, donde desayunará con Su Excelencia el Jefe del Estado.

A las 8,00 horas. Llegada al Palacio de El Pardo. Desayuno y conferencia con Su Excelencia el Jefe del Estado.

A las 9,20 horas. Salida del Palacio de El Pardo, si el traslado a la base aérea de Torrejón, se hace en automóvil.

A las 9,55 horas. Salida del Palacio de El Pardo, si el traslado a la base aérea de Torrejón se hace en helicóptero.

A las 10,15 horas. Llegada a la base aérea de Torrejón. Ceremonias de despedida.

A las 10,30 horas. Subida al avión.

A las 10,45 horas. Despegue del avión.—Cifra.

"No habrá despido libre, ni hace falta que lo haya", afirma Sanz Orrio

Pronunció un discurso en el Fomento del Trabajo Nacional, en Barcelona

Barcelona, 2. — «No habrá despido libre, ni hace falta que lo haya», ha afirmado el Ministro de Trabajo, señor Sanz Orrio, en el curso de un acto celebrado a mediodía en el Fomento del Trabajo Nacional, con asistencia de numerosos empresarios, técnicos y productores. Ha añadido el Ministro que el Decreto sobre la implantación en determinados casos, del subsidio del paro, no es una medida de carácter transitorio, sino el establecimiento de un principio de seguro de paro, dentro del conjunto de disposiciones de la Legislación Laboral española.

Acompañaron al Ministro en la presidencia, el Gobernador civil, el alcalde, presidente de la Diputación y otras autoridades y jerarquías, hallándose también presentes los representantes de las Corporaciones económicas barcelonesas.

Previamente pronunció unas palabras de salutación el delegado provincial de Sindicatos, quien agradeció al señor Sanz Orrio le contacto establecido en su viaje a la Ciudad Condal con la Organización Sindical barcelonesa que él estructuró hace veinte años y que en el decurso de este tiempo alcanzó su plena madurez. Agradeció la confianza demostrada por el Estado y con respecto a los convenios colectivos laborales, afirmó que hay ciento diez en estudio que afectan a quinientos mil trabajadores de ochenta mil empresas.

Hablaron a continuación el presidente de la Sección Social del Sindicato Textil, don Luis Jubany, y en su calidad de empresario, don Guillermo de Azcoitia, quien hizo historia de los acontecimientos económicos transcurridos desde 1939 hasta el presente. Refiriéndose a la actualidad de la industria barcelonesa, en relación con el plan de economía dirigida, dijo que aquélla está dispuesta a colaborar con serenidad y confianza, sabiendo que es el único camino a seguir, camino que presenta dificultades, pero tiene plena confianza en que al final se halla la meta deseada.

DISCURSO DEL MINISTRO

Finalmente, pronunció un discurso el Ministro de Trabajo, don Fermín Sanz Orrio. Se congratuló de esta nueva toma de contacto con los elementos de la economía y la producción de Barcelona. Agradeció las palabras de los anteriores oradores y afirmó que el diálogo siempre es fructífero.

Después de referirse a las palabras del delegado provincial de Sindicatos, el Ministro contestó a los señores Jubany y Azcoitia, sobre el nuevo desarrollo económico del país, afirmando que se ha tenido muy en cuenta lo social, de acuerdo con los principios que informan al Estado Nacionalsindicalista. Nunca podrá decirse —dijo— que el Gobierno no se preocupa de los problemas sociales.

Sobre el asunto de los despidos, manifestó que es ofensivo para el Gobierno que se piense que, por motivos de tipo económico, van a adoptarse medidas que afecten a la dignidad humana. «No habrá despido ni hace ninguna falta que lo haya. Solo existe el despido del obrero, que se echa por su conducta, apreciada por los demás». (Aplausos).

Sobre el decreto de implantación, en determinados casos, del subsidio de paro, afirmó también el señor Sanz Orrio que no es una medida de carácter transitorio, sino el establecimiento de un principio de seguro de paro, dentro del conjunto de disposiciones de la Legislación Laboral española.

Finalmente, dijo: «Pronto aparecerá una orden dictando normas para el desarrollo de dicho decreto».

El Ministro, que en varios párrafos de su discurso fué interrumpido con grandes aplausos, recibió al final una gran ovación.

El señor Sanz Orrio emprenderá esta tarde regreso a Madrid en el expreso.—Cifra.

✝

LA SEÑORA

D.ª M.ª Milagros Sancho Santamaría

falleció en Palencia
el día 2 de diciembre de 1959
A los 58 años de edad
Después de recibir los S. S.

— D. E. P. —

Su desconsolado esposo Benjamín Martín González (ex industrial de esta plaza); hijos Angel, José-Luis, Benjamín (Agente comercial) y M.ª Esperanza; hijos políticos Margarita Tarrago, Encarnación Amor y Julita García; hermanos políticos, nietos y demás familia,

Suplican una oración por el descanso de su alma.

Funerales: Viernes 4, a las nueve y media y a continuación la misa de familia.

Iglesia parroquial: Nuestra Señora de la Calle.

Casa mortuoria: Menéndez Pelayo, 23, segundo.

"Ocaso, S. A." Hontiyuelo

Cuarenta y seis plenos en las Apuestas Deportivas

Cobrarán a 144.300 pesetas cada uno

1.209 con 13 aciertos percibirán 5.490 pesetas

Madrid, 2.—Resultado provisional del escrutinio de Apuestas Mutuas Deportivas Benéficas correspondientes a la once jornada de Liga del 29 de noviembre último:

Apuestas: 8.045.864.

Recaudación: 24.137.592 pesetas.

Cincuenta y cinco por ciento de premios: 13.275.675,60 pesetas.

Reparto de premios: 6.637.837,80 pesetas, a repartir entre 46 máximos acertantes de 14 resultados, a 144.300,80 pesetas cada uno. Idéntica cantidad a repartir entre 1.209 máximos acertantes de 13 aciertos, a 5.490,30 pesetas cada uno.

El partido Avilés-Coruña, Segunda División, del próximo domingo, queda aplazado hasta el día 8, por lo que no se considerará incluído en el boleto de apuestas a efectos de escrutinio, siendo sustituído por el correspondiente reserva.—Alfil.

¡SERVIDORA DOMESTICA!

Mejor hoy que mañana cumple tu obligación con el Montepío Nacional del Servicio Doméstico y rellena la instancia que el cartero habrá dejado en tu casa.

En Madrid bajan los precios de los productos alimenticios básicos

Se espera que el vestido y el calzado se sumen a la baja

Madrid, 3.—El gobernador civil de Madrid, señor Aramburu, ha requerido a los grupos de mayoristas y minoristas de artículos alimenticios básicos, para solicitar su colaboración a la campaña de abaratamiento de la vida. Estos grupos celebran reuniones en estos días para buscar fórmulas efectivas. Como consecuencia de ello, a partir de hoy, y por decisión del grupo correspondiente, el precio de los huevos ha experimentado una baja de 8 pesetas docena y mañana la carne aparecerá en todos los mercados de Madrid con diez pesetas menos en kilogramo para la ternera, que hasta ahora se vendía a 80 pesetas; 4 pesetas menos en el vacuno menor, que se vende hoy a 72 pesetas; 10 pesetas menos el magro de cerdo, que se vende a 80 pesetas el kilogramo; seis pesetas menos el tocino blanco, cuyo precio actual es 28 pesetas, y 4 pesetas menos, la manteca en rama que se vende ahora a 26 pesetas kilogramo.

La baja de los precios de estos productos básicos está determinada, de una parte, por el buen deseo de los gremios y de otra, por la política de supermercados que cada vez tienen más aceptación para el consumidor.

Es general la tendencia a la baja de los precios de Madrid, a pesar de que, como es sabido, los transportes experimentaron un aumento en sus tarifas hace unos meses.

Se espera que el vestido y el calzado se sumen a la relación de los artículos que hasta ahora han experimentado una baja en los precios.

En las reuniones que los gremios celebran estos días, se ha comprobado que no existe en el comercio la menor contracción y, que por el contrario, las transacciones son incluso más numerosas que en igual mes del pasado año.—Cifra.

Resolución sobre la cuestión argelina presentada al Comité Político

Sede de las Naciones Unidas, 3.—El texto de la resolución sobre la cuestión argelina presentada ante el Comité Político principal de la Asamblea General, es la siguiente:

«La Asamblea General, habiendo tratado la cuestión de Argelia, recuerda su resolución 1.012 (XI), del 15 de febrero de 1957, en la que la Asamblea General expresa la esperanza de que se llegue, por los medios apropiados y en conformidad con los principios de la carta de las Naciones Unidas, una pacífica, democrática y justa solución.

Recuerda también su resolución 1.184 (XII), del día 10 de diciembre de 1957, en la que la Asamblea General expresa su deseo de que se inicien negociaciones, y otros medios apropiados que puedan ser utilizados, para llegar a una solución, en conformidad con los propósitos y principios de la carta de las Naciones Unidas.

Recuerda asimismo el artículo primero, párrafo segundo de la carta de las Naciones Unidas, reconociendo el derecho del pueblo argelino a la autodeterminación.

Profundamente preocupado por la continuación de las hostilidades en Argelia y considerando que la actual situación argelina constituya una amenaza para la paz y la seguridad internacional, toma nota con satisfacción del hecho de que las dos partes interesadas han aceptado el derecho de la autodeterminación como base para una solución del problema argelino, y pide a las partes interesadas que entren en negociaciones para determinar las condiciones necesarias para la implantación, tan pronto como sea posible, del derecho de la autodeterminación al pueblo argelino, incluídas las condiciones para un alto el fuego».

La resolución está firmada por los representantes de Afganistán, Birmania, Ceilán, Etiopía, Ghana, Guinea, India, Indonesia, Iraq, Jordania, Líbano, Liberia, Libia, Marruecos, Nepal, Pakistán, Arabia Saudí, Sudán, Túnez, República Arabe Unida y Yemen.—Efe.

Construyeron un puente en 45 días

Avila, 2.—Cuarenta y cinco días se ha tardado en construir un gran puente que ha sido inaugurado y bendecido hoy en la carretera de Madrid a Portugal por Avila-Salamanca.

El nuevo puente sobre el arroyo Carpio, sustituye al que quedó destruído el 29 de agosto último cuando las riadas. Tenía el antiguo 5,5 y el que ha sido inaugurado ahora, mide 8,5 de luz.—Cifra.

Trágico balance de un corrimiento de tierras

Nueve muertos, cinco heridos y un desaparecido

Turín, 2. — Nueve muertos, cinco heridos — un desaparecido, constituyen el trágico balance del corrimiento de tierras que sorprendió durmiendo en su campamento a un grupo de obreros en Ceresole.

Las tormentas de nieve dificultan las operaciones de salvamento e impidieron la utilización de helicópteros que se encontraban ya preparados. Los guías y soldados alpinos tuvieron que luchar denodadamente para alcanzar el enterrado campamento, situado en un bosque de pinos a 2.170 metros de altitud.—Efe.

IMPRESIONARIO

LA DROGA QUE REJUVENECE

En busca de la perdida Primavera... Así puede llamarse el complejo de la novocaina. Se trata de una droga que rejuvenece.

Cuentan qué un caballero de 70 años se ha casado, gracias a esa droga con una muchacha de 20. El caballero lleva siempre consigo un retrato encuadrado en piel roja.

—¿Es de su señora?—le preguntan.

—No; —responde— en absoluto. Es el retrato de quien me permitió casarme con mi señora: la doctora Aslan.

Esta doctora Aslan es la que comenzó a estudiar en el Instituto de Geriatría de Bucarest los fenómenos de la novocaina sobre los ancianos. Se asegura que son maravillosos. La novocaina que también se llama «Vitamina H3», puede alargar la vida media del hombre hasta los 150 años. Ya no habrá viejos. ¡Todos podrán ser jóvenes con sólo inocularse novocaina! ¡Oh, maravilla!...

El mito de Juvencio renace en un fármaco milagroso. ¿Lo creemos?...

¿Se dan ustedes cuenta de que el instinto de pervivencia nos hace a veces delirar?... ¿No advierten que una larga vida puede hacer caer a la humanidad en un universal bostezo?

Si el hombre llegase a ser carnalmente inmortal, si esta vida fuese definitiva morada y no tránsito, entonces habríamos llegado a la suprema sabiduría, pero también al supremo dolor de no morir nunca.

EL «CHA-CHA-CHA» CARDIACO

El corazón también hace «cha-cha-cha». Lo ha probado un músico, Philippe Gerard, que ha registrado los latidos cardíacos de la bella modelo Nicole con objeto de servirse de ellos para un acompañamiento rítmico en un «Cha-cha-cha» y un «rock-and-roll». Este intento le ha costado ocho meses de pruebas acústicas

La danza siempre ha tenido una raíz vital. La danza embriaga y enerva. Por ello formaba parte de la liturgia en las Religiones paganas.

Pero bueno es saber ahora que el compás del corazón es de 115 pulsaciones. El corazón percute a ritmo de «jazz». Este «cha-cha-cha» cardíaco nos da la dimensión de la existencia humana. Es la melodía que baila y que se rompe en un último golpe de timbal: la muerte.

SEGUN LLUEVA EN EL CORAZON

¿Por qué nos empeñamos en decir que la lluvia es triste?... Triste puede parecernos la lluvia de Otoño que resbala como lágrimas, en una tarde de color ceniza, por los cristales de nuestras ventanas. Melancólicas las gotas de las lluvias sobre los crisantemos marchitos de una tumba abandonada.

Pero, ¿acaso no son alegres, musicales y vivificadoras las perlas de la lluvia sobre las rosas de abril?...

En cada una de ellas se contienen los siete colores del arco iris del amor y la juventud.

Digamos, pues, con Verlaine, que la lluvia puede ser triste o alegre según llueva sobre nuestro corazón.

✝

EL SEÑOR

D. PABLO LOPEZ DUEÑAS

Falleció en Dueñas (Palencia)
El día 2 de Diciembre de 1959
A los 77 años de edad
Después de recibir los Santos Sacramentos

D. E. P. —

Su apenado hermano Demetrio López Dueñas; hermana política Felisa Tijero; sobrinos, primos y demás familia,

Suplican a sus amistades una oración por el eterno descanso de su alma.

Funeral: Mañana, día 4, a las ocho de la mañana y a continuación la Misa de familia.

Finesterre, S. A. Cía. de Seguros.

Pompas fúnebres, Ntra. Sra. de la Calle.

M.C.D.2022